

## **DM 28 febbraio 2014**

### ***Regola tecnica di prevenzione incendi per la progettazione, la costruzione e l'esercizio delle strutture turistico - ricettive in aria aperta (campeggi, villaggi turistici, ecc.) con capacità ricettiva superiore a 400 persone***

#### **INDICE**

|   |    |
|---|----|
| Att. n. 66 del DPR 01/08/2011 n. 151 - Criteri di assoggettabilità .....  | 3  |
| Stato normativo .....   | 3  |
| Note sull'assoggettabilità ai controlli di prevenzione incendi.....   | 5  |
| DM 28 febbraio 2014 .....   | 6  |
| Titolo I - disposizioni relative alle strutture turistico-ricettive in aria aperta quali campeggi, villaggi turistici e simili con capacità ricettiva superiore a 400 persone ..... | 9  |
| 1. - Generalità .....   | 9  |
| Capo I - Attività di nuova costruzione .....  | 9  |
| 2. Ubicazione.....  | 9  |
| 3. Caratteristiche costruttive .....  | 10 |
| 4. Misure per l'evacuazione in caso di emergenza.....   | 10 |
| 5. Attività accessorie .....  | 11 |
| 6. Servizi tecnologici.....   | 11 |
| 7. Mezzi ed impianti di estinzione degli incendi.....   | 12 |
| 8. Impianti di rivelazione, segnalazione e allarme.....   | 12 |
| 9. Segnaletica di sicurezza.....  | 13 |
| 10. Organizzazione e gestione della sicurezza antincendio .....   | 13 |
| Capo II - Attività esistenti .....  | 14 |
| 11. Caratteristiche dell'area .....   | 14 |
| 12. Caratteristiche costruttive.....  | 14 |
| 13. Misure per l'evacuazione in caso di emergenza .....   | 14 |
| 14. Attività accessorie.....  | 14 |
| 15. Servizi tecnologici .....   | 14 |
| 16. Mezzi ed impianti di estinzione degli incendi .....   | 15 |
| 17. Impianti di rivelazione, segnalazione e allarme .....   | 15 |
| 18. Segnaletica di sicurezza.....   | 15 |
| 19. Organizzazione e gestione della sicurezza antincendio .....   | 15 |

|  |  |    |
|--|--|----|
| Titolo II - metodo proporzionale della categorizzazione sostanziale ai fini antincendio relativo alle strutture turistico - ricettive in aria aperta esistenti, quali campeggi, villaggi turistici e simili, con capacità ricettiva superiore a 400 persone..... |  | 15 |
| Generalità.....  |  | 15 |
| Parte A - Categorizzazione degli insediamenti ricettivi in aria aperta ai fini antincendio.....  |  | 17 |
| A.1. Analisi del contesto insediativo .....  |  | 17 |
| A.2. Caratterizzazione della tipologia di habitat insediativo .....  |  | 17 |
| A.3. Caratterizzazione dell'ubicazione e del lay-out.....  |  | 19 |
| A.4. Categorizzazione dell'insediamento ricettivo ai fini antincendio.....   |  | 21 |
| Parte B - Misure minime di sicurezza per le diverse categorie antincendio.....   |  | 21 |
| B.1. - Organizzazione generale.....  |  | 21 |
| B.2. - Precauzioni .....   |  | 22 |
| B.3 - Comunicazioni.....   |  | 23 |
| B.4 - Misure per l'allontanamento .....  |  | 25 |
| B.5 - Contrasto.....   |  | 25 |
| B.6 - Quadro riassuntivo delle misure di sicurezza.....  |  | 28 |
| Note al DM 28/02/2014.....   |  | 30 |

## Att. n. 66 del DPR 01/08/2011 n. 151 - Criteri di assoggettabilità

Alberghi, pensioni, motel, villaggi albergo, residenze turistico - alberghiere, studentati, villaggi turistici, alloggi agrituristici, ostelli per la gioventù, rifugi alpini, bed & breakfast, dormitori, case per ferie, con oltre 25 posti-letto;

**Strutture turistico-ricettive nell'aria aperta (campeggi, villaggi-turistici, ecc.) con capacità ricettiva superiore a 400 persone.**

| N.   | ATTIVITÀ<br>(DPR 151/2011)   | CATEGORIA             |   |                            |
|--|--|-----------------------|---|----------------------------|
|  |  | A                     | B   | C                          |
| 66   | Alberghi, pensioni, motel, villaggi albergo, residenze turistico - alberghiere, studentati, villaggi turistici*, alloggi agrituristici, ostelli per la gioventù, rifugi alpini, bed & breakfast, dormitori, case per ferie, con oltre 25 posti-letto;<br><b>Strutture turistico-ricettive nell'aria aperta (campeggi, villaggi-turistici*, ecc.) con capacità ricettiva superiore a 400 persone.</b> | Fino a 50 posti letto | - Oltre 50 posti letto fino a 100 posti letto;<br>- Strutture turistico-ricettive nell'aria aperta (campeggi, villaggi-turistici, ecc.) | O<br>Iltre 100 posti letto |
| <b>Confronto con le attività di cui all'allegato ex DM 16/02/82</b>  |  |                       |   |                            |
| 84   | Alberghi, pensioni, motels, dormitori e simili con oltre 25 posti-letto.   |                       |   |                            |
| <b>Principali differenze fra le attività di equiparazione</b>  |  |                       |   |                            |
| La nuova attività introduce, fra quelle soggette ai controlli di prevenzione incendi: a) le residenze turistico-alberghiere, gli studentati, i villaggi turistici, gli alloggi agrituristici, gli ostelli per la gioventù, i rifugi alpini, i bed & breakfast e le case per ferie (molte di esse erano state precedentemente escluse, anche con chiarimenti) con oltre 25 posti-letto; b) le strutture turistico-ricettive nell'aria aperta (campeggi, villaggi-turistici, ecc.) con capacità ricettiva superiore a 400 persone. |  |                       |   |                            |

### Stato normativo

Tale tipologie di impianti è regolata dal DM 28/02/2014, in precedenza l'attività non era soggetta ai controlli di prevenzione incendi.

L'allegato tecnico al citato decreto è stato sostituito da quello allegato al DM 02/07/2019. Per le attività in regola con gli adempimenti previsti dal DM del 28/02/2014, ovvero che abbiano pianificato interventi di adeguamento alle disposizioni contenute nel citato decreto, non sono fissati adempimenti.

### NB

**Si deve porre cura alla lettura di alcune circolari e chiarimenti, riportate di seguito, emanate prima della pubblicazione del DPR 01/08/2011, n. 151, in quanto possono riportare argomenti superati dalla pubblicazione del DPR stesso. Alcune di esse sono state riportate per un confronto fra le procedure che si sono succedute.**

Alcune circolari e chiarimenti potrebbero essere richiamate in più note in quanto interessano più aspetti del decreto, esse sono state riportate una sola volta richiamando i vari numeri delle note per contenere la dimensione del documento.

\* Vedasi, in merito a come intendere l'assoggettabilità dei villaggi turistici essendo riportati sia tra le strutture con oltre 25 posti letto che tra quelle turistico-ricettive nell'aria aperta, il primo chiarimento della [Nota prot. n° 4756 del 09/04/2013](#). N.d.R.

***Esonero di responsabilità: nonostante si sia operato col massimo impegno per la realizzazione del presente lavoro, si declina ogni responsabilità per possibili errori e/o omissioni e per eventuali danni risultanti dall'uso delle informazioni contenute nello stesso.***

## Note sull'assoggettabilità ai controlli di prevenzione incendi



PROT. n. 0004756

Roma, 09 aprile 2013

OGGETTO: D.P.R. 1° agosto 2011, n. 151, allegato I – Attività nn. 66,72, 73.

Pervengono a questa Direzione Centrale numerose richieste intese ad ottenere chiarimenti interpretativi su alcuni punti dell'elenco delle attività soggette ai procedimenti di prevenzione incendi di cui all'allegato I al D.P.R. n. 151/2011.

Al riguardo, per una uniforme applicazione del citato decreto, si forniscono di seguito i chiarimenti ai punti in oggetto.

- **D.P.R. n. 151/2011, ali. I, punto n. 66):** *Alberghi, pensioni, motel, villaggi albergo, residenze turistico - alberghiere, studentati, villaggi turistici, alloggi agrituristici, ostelli per la gioventù, rifugi alpini, bed & breakfast, dormitori, case per ferie, con oltre 25 posti-letto; Strutture turistico - ricettive nell'aria aperta (campeggi, villaggi-turistici, ecc.) con capacità ricettiva superiore a 400 persone.*

Il punto n. 66 dell'allegato I al D.P.R. n. 151/2011 inserisce i villaggi turistici sia tra le strutture con oltre 25 posti letto che tra quelle turistico - ricettive nell'aria aperta.

Al riguardo si chiarisce che i villaggi turistici rientrano esclusivamente tra le strutture turistico - ricettive in aria aperta e, quindi, sono soggetti alla disciplina dei procedimenti di prevenzione incendi se hanno una capacità ricettiva superiore a 400 persone.

Qualora nel loro ambito fossero presenti singole unità immobiliari con oltre 25 posti letto, anche se la struttura non dovesse superare le 400 persone, si configurerebbe, unicamente per tali unità immobiliari, l'attività indicata al primo capoverso del punto n. 66 del D.P.R. n. 151/2011.

(Omissis. N.d.R.)

## MINISTERO DELL'INTERNO

**DM 28 febbraio 2014**

(Gazz. Uff. 14 marzo 2014, n. 61)

### **Regola tecnica di prevenzione incendi per la progettazione, la costruzione e l'esercizio delle strutture turistico - ricettive in aria aperta (campeggi, villaggi turistici, ecc.) con capacità ricettiva superiore a 400 persone<sup>1</sup>**

Il Ministro dell'Interno

Visto il decreto legislativo 8 marzo 2006, n. 139, recante "Riassetto delle disposizioni relative alle funzioni ed ai compiti del Corpo nazionale dei vigili del fuoco, a norma dell'art. 11 della legge 29 luglio 2003, n. 229";

Visto il decreto legislativo 9 aprile 2008, n. 81, recante "Attuazione dell'art. 1 della legge 3 agosto 2007, n. 123, in materia di tutela della salute e della sicurezza nei luoghi di lavoro" e successive modificazioni;

Visto il decreto del Presidente della Repubblica 28 dicembre 2000, n. 445, e successive modificazioni, concernente le disposizioni legislative e regolamentari in materia di documentazione amministrativa;

Visto il decreto del Presidente della Repubblica 1° agosto 2011, n. 151 e successive modificazioni, concernente il Regolamento recante "Semplificazione della disciplina dei procedimenti relativi alla prevenzione degli incendi, a norma dell'art. 49, comma 4-quater, del decreto-legge 31 maggio 2010, n. 78, convertito, con modificazioni, dalla legge 30 luglio 2010, n. 122";

Visto il decreto del Ministro dell'interno, di concerto con il Ministro del lavoro e della previdenza sociale, del 10 marzo 1998, pubblicato nel supplemento ordinario alla Gazzetta Ufficiale della Repubblica italiana n. 81 del 7 aprile 1998, recante "Criteri generali di sicurezza antincendio e per la gestione dell'emergenza nei luoghi di lavoro";

Visto il decreto del Ministro dell'interno 16 febbraio 2007, pubblicato nel supplemento ordinario della Gazzetta Ufficiale della Repubblica italiana n. 74 del 29 marzo 2007, recante "Classificazione di resistenza al fuoco di prodotti ed elementi costruttivi di opere da costruzione";

Visto il decreto del Ministro dell'interno 9 marzo 2007, pubblicato nel supplemento ordinario della Gazzetta Ufficiale della Repubblica italiana n. 74 del 29 marzo 2007, recante "Prestazioni di resistenza al fuoco delle costruzioni nelle attività soggette al controllo del Corpo nazionale dei vigili del fuoco";

Visto il decreto del Ministro dell'interno 9 maggio 2007, pubblicato nella Gazzetta Ufficiale della Repubblica italiana n. 117 del 22 maggio 2007, recante "Direttive per l'attuazione dell'approccio ingegneristico alla sicurezza antincendio";

Visto il decreto del Ministro dell'interno 7 agosto 2012, pubblicato nella Gazzetta Ufficiale della Repubblica italiana n. 201 del 29 agosto 2012, recante "Disposizioni relative alle modalità di presentazione delle istanze concernenti i procedimenti di prevenzione incendi e alla documentazione da allegare, ai sensi dell'art. 2, comma 7, del decreto del Presidente della Repubblica 1° agosto 2011, n. 151";

Visto il decreto del Ministero dell'interno 20 dicembre 2012, pubblicato nella Gazzetta Ufficiale della Repubblica italiana n. 3 del 4 gennaio 2013, recante "Regola tecnica di prevenzione incendi per gli impianti di protezione attiva contro l'incendio installati nelle attività soggette ai controlli di prevenzione incendi";

Visto il regolamento del Parlamento europeo e del Consiglio del 9 marzo 2011, n. 305, che fissa condizioni armonizzate per la commercializzazione dei prodotti da costruzione e che abroga la direttiva 89/106/CEE del Consiglio, con particolare riferimento Allegato I - Requisiti di base delle opere di costruzione, punto 2 - Sicurezza in caso di incendio;

Ravvisata la necessità di emanare specifiche disposizioni di prevenzione incendi per le strutture turistico - ricettive in aria aperta, quali campeggi, villaggi-turistici e simili, con capacità ricettiva superiore a 400 persone;

Sentito il Comitato centrale tecnico-scientifico per la prevenzione incendi di cui all'art. 21 del decreto legislativo 8 marzo 2006, n. 139;

Espletata la procedura di informazione ai sensi della direttiva n. 98/34/CE, come modificata dalla direttiva n. 98/48/CE;

Decreta:

Art. 1

Campo di applicazione

1. Le disposizioni contenute nel presente decreto si applicano per la progettazione, la costruzione e l'esercizio delle strutture turistico - ricettive in aria aperta, quali campeggi, villaggi-turistici e simili, con capacità ricettiva superiore a 400 persone.

---

<sup>1</sup> Vedasi, in merito a primi chiarimenti ed indirizzi applicativi al presente decreto, la [Nota prot. n° 11002 del 12/09/2014](#). N.d.R.

## Art. 2 Obiettivi

1. Ai fini della prevenzione incendi, allo scopo di raggiungere i primari obiettivi di sicurezza relativi alla salvaguardia delle persone e alla tutela dei beni contro i rischi di incendio, le strutture turistico - ricettive in aria aperta, di cui all'art. 1 del presente decreto, sono realizzate e gestite in modo da:

- a) minimizzare le cause di incendio;
- b) garantire la stabilità delle strutture portanti al fine di assicurare il soccorso agli occupanti;
- c) limitare la produzione e la propagazione di un incendio all'interno della struttura ricettiva;
- d) limitare la propagazione di un incendio ad edifici od aree limitrofe;
- e) assicurare la possibilità che gli occupanti lascino i locali e le aree indenni o che gli stessi siano soccorsi in altro modo;
- f) garantire la possibilità per le squadre di soccorso di operare in condizioni di sicurezza.

## Art. 3 Disposizioni tecniche

1. Ai fini del raggiungimento degli obiettivi di cui all'art. 2, è approvata la regola tecnica di prevenzione incendi allegata al presente decreto.

## Art. 4 Applicazione delle disposizioni tecniche

1. Le disposizioni riportate al titolo I - capo I della regola tecnica allegata al presente decreto, si applicano alle strutture turistico - ricettive in aria aperta di cui all'art. 1 del presente decreto, di nuova realizzazione ed a quelle esistenti nel caso siano oggetto di interventi comportanti la loro completa ristrutturazione.

2. Qualora gli interventi, effettuati su attività esistenti, comportano la sostituzione o modifica di impianti di protezione attiva antincendio, la modifica parziale del sistema di vie di uscita, o ampliamenti e realizzazioni di nuove strutture, le disposizioni di cui all'allegato, titolo I - capo I, previste dalla regola tecnica allegata al presente decreto, si applicano solo agli impianti ed alle parti in ampliamento dell'attività oggetto di intervento di modifica. Qualora, invece, l'aumento di superficie da destinare ad attività ricettiva è superiore al 50% di quella esistente, gli impianti di protezione attiva antincendio devono essere adeguati, per l'intera attività, alle disposizioni stabilite per le nuove attività.

3. Per gli interventi di cui al comma 2, in alternativa a quanto previsto dallo stesso comma, si possono adottare le disposizioni di cui al titolo II, della regola tecnica allegata al presente decreto, applicate all'intero insediamento ricettivo.

4. Le strutture turistico - ricettive in aria aperta di cui all'art. 1, esistenti alla data di entrata in vigore del presente decreto, si adeguano alle disposizioni riportate al titolo I - capo II o, in alternativa, alle disposizioni di cui al titolo II, della regola tecnica allegata al presente decreto, come previsto al successivo art. 6, salvo nei seguenti casi:

- a) possesso di atti abilitativi riguardanti anche la sussistenza dei requisiti di sicurezza antincendio, rilasciati dalle competenti autorità, così come previsto all'art. 38, comma 1, del decreto-legge 21 giugno 2013, n. 69, convertito, con modificazioni, dalla legge 9 agosto 2013, n. 98;
- b) pianificazione, ovvero lavori di realizzazione, modifica, adeguamento, ristrutturazione o ampliamento anche in corso, sulla base di un progetto approvato dal competente Comando provinciale dei vigili del fuoco, ai sensi ai sensi dell'art. 3 del decreto del Presidente della Repubblica 1° agosto 2011, n. 151.

## Art. 5 Commercializzazione CE <sup>2</sup>

1. Possono essere impiegati nel campo di applicazione del presente decreto i prodotti regolamentati dalle disposizioni comunitarie applicabili ed a queste conformi.

2. Gli estintori portatili, gli estintori carrellati, i liquidi schiumogeni, i prodotti per i quali è richiesto il requisito di reazione al fuoco, diversi da quelli di cui al comma precedente, gli elementi di chiusura per i quali è richiesto il requisito di resistenza al fuoco, disciplinati in Italia da apposite disposizioni nazionali, già sottoposte con esito positivo alla procedura di informazione di cui alla direttiva 98/34/CE, come modificata dalla direttiva 98/48/CE, che prevedono apposita omologazione per la commercializzazione sul territorio italiano e, a tale fine, il mutuo riconoscimento, sono impiegabili nel campo di applicazione del presente decreto se conformi alle suddette disposizioni.

---

<sup>2</sup> Per le caratteristiche dei prodotti da costruzione devono essere tenute presenti le disposizioni previste dal Regolamento (UE) 09/03/2011, n. 305 (cd CPR) e dal D. Lgs. 16/06/2017. N.d.R.

3. Le tipologie di prodotti non contemplati dai commi 1 e 2, purché legalmente fabbricati o commercializzati in uno degli Stati membri dell'Unione europea o in Turchia, in virtù di specifici accordi internazionali stipulati con l'Unione europea, ovvero legalmente fabbricati in uno degli Stati firmatari dell'Associazione europea di libero scambio (EFTA), parte contraente dell'accordo sullo spazio economico europeo (SEE), per l'impiego nelle stesse condizioni che permettono di garantire un livello di protezione, ai fini della sicurezza antincendio, equivalente a quello prescritto dal presente decreto, possono essere impiegati nel campo di applicazione del decreto stesso.

#### Art. 6 Disposizioni transitorie e finali<sup>3</sup>

1. Fatti salvi gli obblighi stabiliti nella vigente legislazione tecnica in materia di sicurezza e di prevenzione incendi, le strutture turistico - ricettive in aria aperta di cui all'art. 4, comma 4, devono essere adeguate alle disposizioni di cui al titolo I - capo II, della regola tecnica allegata al presente decreto entro i termini temporali di seguito indicati:

- a) entro tre anni dal termine previsto dall'art. 11, comma 4, del decreto del Presidente della Repubblica 1° agosto 2011, n. 151, e successive modificazioni, per quanto riguarda le disposizioni di cui ai punti 11; 12; 14; 15, salvo la predisposizione, nel termine previsto alla successiva lettera b), di idoneo sistema provvisorio, anche di tipo mobile, di illuminazione a copertura delle vie di circolazione e di esodo; 16, limitatamente alla rete di naspi ed idranti e 17;
- b) entro il termine previsto dall'art. 11, comma 4, del decreto del Presidente della Repubblica 1° agosto 2011, n. 151 e successive modificazioni, per quanto riguarda le restanti disposizioni.

2. In caso di applicazione del titolo II, della regola tecnica allegata al presente decreto, fatti salvi gli obblighi stabiliti nella vigente legislazione tecnica in materia di sicurezza e di prevenzione incendi, le strutture turistico - ricettive in aria aperta di cui all'art. 4, comma 4, devono essere adeguate entro i termini temporali di seguito indicati:

- a) entro tre anni dal termine previsto dall'art. 11, comma 4, del decreto del Presidente della Repubblica 1° agosto 2011, n. 151 e successive modificazioni, per quanto riguarda le misure di cui ai punti B.3, B.4 e B.5, salvo la predisposizione nel termine previsto alla successiva lettera b), di quanto previsto ai sottopunti:
  - B.3.2, relativamente al presidio fisso;
  - B.4.2 (come modificato dall'art. 2 del DM 02/07/2019. N.d.R.), relativamente alla segnaletica e alle planimetrie orientative e di idoneo sistema provvisorio, anche di tipo mobile, di illuminazione a copertura delle vie di circolazione e di esodo;
  - B.5.1;
- b) entro il termine previsto dall'art. 11, comma 4, del decreto del Presidente della Repubblica 1° agosto 2011, n. 151 e successive modificazioni per quanto riguarda le restanti disposizioni.

3. Il progetto di cui all'art. 3 del decreto del Presidente della Repubblica 1° agosto 2011, n. 151 deve indicare le opere di adeguamento ai requisiti di sicurezza di cui alle lettere a) e b) dei commi precedenti.

4. Entro ciascuna scadenza di cui ai commi precedenti, dovrà essere presentata la segnalazione certificata di inizio attività ai sensi dell'art. 4 del decreto del Presidente della Repubblica 1° agosto 2011, n. 151 e successive modificazioni.

5. Il presente decreto entra in vigore il trentesimo giorno successivo alla data di pubblicazione nella Gazzetta Ufficiale della Repubblica italiana.

---

<sup>3</sup> L'art. 11 – duodecies del DL 22/04/2021, n. 52, come convertito con modificazioni con L. 17/06/2021, n. 87, riporta: “Art. 11 – duodecies. (Disposizioni in materia di prevenzione degli incendi nelle strutture turistico- ricettive in aria aperta)

1. Al fine di fare fronte, nel settore del turismo, all'impatto delle misure di contenimento correlate all'emergenza sanitaria da COVID-19, le attività turistico-ricettive in aria aperta di cui al decreto del Ministro dell'interno 28 febbraio 2014, pubblicato nella Gazzetta Ufficiale n. 61 del 14 marzo 2014, che, alla data di entrata in vigore della legge di conversione del presente decreto, hanno provveduto a dare attuazione a quanto disposto dall'articolo 6, comma 1, lettera b), e comma 2, lettera b), del medesimo decreto del Ministro dell'interno, provvedono, entro il 7 ottobre 2021, a dare attuazione a quanto disposto dal citato articolo 6, comma 1, lettera a), e comma 2, lettera a). Restano fermi gli eventuali inadempimenti e le procedure in essere rispetto a termini già scaduti.”. N.d.R.



**(Come sostituito dall'allegato 1 al DM 02/07/2019. N.d.R.)**

**REGOLA TECNICA DI PREVENZIONE INCENDI PER LA PROGETTAZIONE, COSTRUZIONE ED ESERCIZIO DELLE STRUTTURE TURISTICO-RICETTIVE IN ARIA APERTA QUALI CAMPEGGI, VILLAGGI TURISTICI E SIMILI CON CAPACITÀ RICETTIVA SUPERIORE A 400 PERSONE**

(articolo 3, comma 1)

**Titolo I - disposizioni relative alle strutture turistico-ricettive in aria aperta quali campeggi, villaggi turistici e simili con capacità ricettiva superiore a 400 persone**

**1. - Generalità**

1.1- Termini, definizioni e tolleranze dimensionali

Per i termini, le definizioni e le tolleranze dimensionali si rimanda al decreto del Ministro dell'interno 30 novembre 1983, recante i «Termini, definizioni generali e simboli grafici di prevenzione incendi», pubblicato nella Gazzetta ufficiale della Repubblica italiana n. 339 del 12 dicembre 1983. Ai fini del presente titolo I si definiscono:

a. Unità abitative fisse: unità abitative non immediatamente mobili o non rapidamente smontabili (bungalow, chalet, case mobili, ecc.).

b. Unità abitative prontamente rimovibili: unità abitative immediatamente mobili o rapidamente smobilizzabili (tende, caravan, camper, ecc.).

c. Aree di sicurezza: zone dell'insediamento ricettivo (anche esterne ad esso) opportunamente segnalate (anche costituite da piazze o strade) con funzione di punto di raccolta in caso di emergenza in grado di contenere tutti gli utenti della struttura (densità di affollamento massima di 2 persone/mq). Le aree di sicurezza possono essere costituite anche da aree attrezzate per lo sport (campi di calcio, calcetto, tennis, ecc.).

d. Punto fuoco: luogo dell'insediamento ricettivo, all'aperto, opportunamente allestito dal gestore per la cottura dei cibi con barbecue, griglia od altri sistemi a fiamma libera.

e. Capacità ricettiva: numero delle persone che possono essere ospitate in una struttura turistico - ricettiva in aria aperta. Il conteggio risulta dal numero di piazzole attrezzate per la sistemazione delle unità abitative prontamente rimovibili considerando la presenza di 4 ospiti per ogni piazzola oltre al numero di persone ospitate nelle unità abitative fisse, ovvero il numero di persone indicato nell'autorizzazione amministrativa ad esercire.

f. Area di insediamento ricettivo: area composta dall'insieme delle zone destinate all'insediamento delle unità abitative e di servizio e zone di pertinenza, opportunamente delimitata e/o recintata con staccionate e simili.

g. Piazzola: area destinata all'installazione di una unità abitativa con relative pertinenze e accessori (veranda, tendalino, ecc.). La superficie è determinata dal gestore della struttura ricettiva o da regolamenti di settore qualora esistenti.

h. Isola: insieme di piazzole contigue disposte al massimo su due file.

i. Blocco: insieme di isole separate da uno spazio carrabile.

1.2 - Rinvio a disposizioni e criteri di prevenzione incendi Per i luoghi, le aree e gli impianti a rischio specifico, salvo quanto diversamente previsto nella presente regola tecnica, si applicano le specifiche disposizioni di prevenzione incendi o, in mancanza di esse, i criteri tecnici generali di prevenzione incendi di cui all'articolo 15 del decreto legislativo 8 marzo 2006, n. 139.

1.3 - Classificazione

In base alla loro capacità ricettiva le strutture turistico - ricettive in aria aperta si dividono in:

tipo 1: strutture con capacità ricettiva sino a 400 persone (non rientranti nell'ambito di applicazione della presente regola tecnica);

tipo 2: strutture con capacità ricettiva compresa fra 401 e 3.000 persone;

tipo 3: strutture con capacità ricettiva superiore a 3.000 persone.

**Capo I - Attività di nuova costruzione**

**2. Ubicazione**

2.1 - Distanze di sicurezza

Le aree di insediamento delle strutture ricettive in aria aperta devono essere ubicate nel rispetto delle distanze di sicurezza, stabilite dalle disposizioni vigenti, da altre attività che comportino rischi di esplosione od incendio. Ai fini del calcolo della distanza, tali aree sono da intendersi come zone soggette ad affollamento di persone. Le distanze di sicurezza sono da considerare rispetto alle strutture fisse e alle unità abitative, anche se di tipo mobile presenti nell'insediamento.

In presenza di zone boscate, pinete, vegetazione bassa, ecc. le aree da adibire a strutture ricettive in aria aperta devono essere opportunamente distanziate con fasce di protezione di larghezza pari a quella riportata nella tabella 1 in relazione alle caratteristiche della vegetazione.

Tabella 1 - Distanze di protezione

| Tipo di vegetazione       | Distanze* (m) |
|---------------------------|---------------|
| Pascolo cespugliato       | 10            |
| Macchia bassa/media       | 15            |
| Macchia alta/sterpi       | 20            |
| Bosco diradato            | 20            |
| Bosco non diradato/pinete | 30            |

(\*) le distanze sono riferite rispetto alle unità abitative e alle strutture fisse

La tipologia di vegetazione, ove presente, deve risultare da apposita attestazione.

Le fasce di protezione devono essere costituite da terreno completamente privo di vegetazione (od opportunamente diserbato). Nella larghezza delle fasce potranno essere comprese strade, aree sportive, ecc.

#### 2.2 - Accesso all'area

Le strutture turistico - ricettive in aria aperta devono essere permanentemente accessibili ai veicoli dei servizi di emergenza. Per consentire l'intervento dei mezzi di soccorso dei Vigili del fuoco, gli accessi alle aree dove sorgono gli insediamenti devono avere i seguenti requisiti minimi:

larghezza: 3,50 m;

altezza libera: 4 m;

raggio di svolta: 13 m;

pendenza: non superiore al 10 %;

resistenza al carico: almeno 20 tonnellate (8 sull'asse anteriore, 12 sull'asse posteriore, passo 4 m) .

Gli automezzi devono poter raggiungere almeno l'ingresso dell'insediamento ricettivo e comunque le aree di sicurezza nonché il parcheggio ospiti all'esterno. Per le strutture turistico - ricettive in aria aperta di tipo 3 deve essere possibile la percorrenza della viabilità principale interna all'area dell'insediamento ricettivo.

#### 2.3 - Sistemazione interna

Nelle aree dell'insediamento ricettivo destinate a campeggio devono essere chiaramente indicate le piazzole per le unità abitative fisse e/o prontamente rimovibili.

La sistemazione dell'area interna deve essere effettuata in modo da limitare la propagazione degli incendi.

In particolare, la distribuzione interna dovrà rispondere ai seguenti requisiti:

ogni blocco può essere costituito al massimo da 30 camper/caravan oppure da 60 tende;

ogni isola può essere costituita al massimo da 10 camper/caravan oppure da 20 tende. Sono possibili anche isole miste con il rapporto 1 a 2 dei camper/caravan con le tende;

tra i vari blocchi deve essere lasciata un'area libera di larghezza pari ad 8 m misurata dal filo esterno dei caravan/camper o le tende (ad esclusione dei tiranti);

tra le varie isole deve essere lasciata un'area libera di larghezza pari a 6 m.

Ai fini della distribuzione interna le unità abitative fisse sono equiparate ai camper/caravan.

Inoltre vengono prescritte le seguenti ulteriori misure di sicurezza:

il punto fuoco dovrà essere previsto in area completamente diserbata per una fascia di larghezza almeno 5,0 m intorno al suo perimetro. La distanza del punto fuoco dalle tende o caravan/camper o da strutture fisse realizzate con materiali combustibili dovrà essere di almeno 10 m.

l'area di sicurezza deve essere sufficientemente distante dalle unità abitative e dalle aree boscate. Di norma dovranno essere tenute distanze da tali aree (riferite al perimetro) pari ad almeno quelle indicate nella tabella 1, mentre dalle unità abitative fisse e/o mobili la distanza minima dovrà essere non inferiore a 5 m.

### 3. Caratteristiche costruttive

#### 3.1 - Resistenza al fuoco delle strutture

Per le strutture fisse a servizio dell'attività, ad eccezione delle unità abitative fisse realizzate con materiali e/o strutture combustibili, salvo quanto diversamente previsto nella presente regola tecnica, si applicano le disposizioni previste nei decreti del Ministro dell'interno 16 febbraio 2007 e 9 marzo 2007.

### 4. Misure per l'evacuazione in caso di emergenza

#### 4.1 - Percorsi ed uscite di emergenza

Da ogni unità abitativa deve essere possibile raggiungere l'area di sicurezza attraverso un sistema organizzato di percorsi opportunamente indicati.

In presenza di recinzione dell'area dell'insediamento ricettivo devono essere previsti almeno 2 varchi di uscita in posizione ragionevolmente contrapposta, con barriere ovvero cancelli aventi possibilità di apertura dall'interno. I varchi, di larghezza non inferiore a 2 moduli, devono essere dimensionati per una capacità di deflusso non superiore a 250 persone/modulo.

Per strutture ricettive in aria aperta di tipo 3 devono essere previsti almeno 3 varchi di uscita.

Uno dei varchi può coincidere con l'accesso carrabile all'area ricettiva a condizione che il cancello di chiusura sia apribile dall'interno.

## 5. Attività accessorie

### 5.1 - Locali adibiti a depositi e depositi all'aperto

Nell'area della struttura turistico - ricettiva in aria aperta, è consentita la presenza di locali isolati destinati a deposito di materiali combustibili. Ove detti depositi fossero adiacenti ad altre strutture di servizio dell'attività, la separazione deve avvenire tramite strutture resistenti al fuoco del tipo almeno REI/EI 60 ovvero compatibili con il carico d'incendio ivi presente. Per i locali al chiuso con carico d'incendio specifico superiore ai 450 MJ/mq deve essere installato un impianto automatico di rivelazione ed allarme di incendio. La ventilazione naturale di detti locali al chiuso non deve essere inferiore ad 1/40 della superficie in pianta.

I locali devono avere esclusivamente accesso dall'esterno.

In prossimità dell'accesso al locale deve essere installato un estintore di capacità estinguente pari ad almeno 34A 113 B.

I depositi di sostanze combustibili (attrezzature, legname, imballi, scarti di vegetazione, ecc.) devono essere distanti almeno 10 m dalle unità abitative ed aree di ritrovo. Possono essere previste distanze inferiori qualora l'area di deposito sia protetta da impianto idrico antincendio.

Anche per il deposito rifiuti solidi urbani e/o raccolta differenziata dovranno essere previste le medesime distanze di sicurezza.<sup>4</sup>

### 5.2 - Depositi di sostanze infiammabili

I depositi fissi di gas combustibili devono rispondere ai requisiti previsti dal decreto del Ministro dell'interno 14 maggio 2004, recante l'«Approvazione della regola tecnica di prevenzione incendi per l'installazione e l'esercizio dei depositi di gas di petrolio liquefatto con capacità complessiva non superiore a 13 m<sup>3</sup>», pubblicato nella Gazzetta ufficiale della Repubblica italiana n. 120 del 24 maggio 2004, tenendo conto nella determinazione delle distanze di sicurezza che l'area a campeggio è da considerare soggetta ad affollamento di persone.

A servizio della struttura turistico - ricettiva in aria aperta, qualora necessario, deve essere previsto almeno un deposito per recipienti portatili di gpl di adeguata categoria, in cui custodire eventuali bombole affidate al gestore dagli utenti. Il deposito dovrà essere realizzato in conformità alle vigenti disposizioni in materia di prevenzione incendi.

### 5.3 - Parcheggi all'aperto

Le aree di parcheggio degli ospiti interne all'area dell'insediamento ricettivo devono essere realizzate su piazzali privi di vegetazione secca e con una fascia di rispetto opportunamente libera e diserbata di larghezza pari a quella indicata in tabella 1. Ove vi fossero motivi ostativi per il rispetto di tale distanza, questa potrà essere inferiore, fino alla metà di quella stabilita, nel caso in cui l'area di parcheggio è protetta da un impianto idrico antincendio.

### 5.4 - Punti fuoco

I punti fuoco devono essere muniti di opportune protezioni laterali incombustibili ovvero di pavimento incombustibile di profondità non inferiore di 2 m rispetto al perimetro del piano cottura.

In prossimità di ognuno di essi, dovrà essere posizionato almeno un estintore con capacità estinguente non inferiore a 34 A 113B.

## 6. Servizi tecnologici

### 6.1 - Impianti elettrici

Gli impianti elettrici devono essere realizzati in conformità alla legge 1° marzo 1968, n. 186.

Ai fini della prevenzione degli incendi, gli impianti elettrici:

non devono costituire causa primaria di incendio o di esplosione;

non devono fornire alimento o via privilegiata di propagazione degli incendi. Il comportamento al fuoco della membratura deve essere compatibile con la specifica destinazione d'uso dei singoli locali;

devono essere suddivisi in modo che un eventuale guasto non provochi la messa fuori servizio dell'intero sistema (utenza);

devono disporre di apparecchi di manovra ubicati in posizioni ben visibili, facilmente accessibili, manovrabili in sicurezza e devono riportare chiare indicazioni dei circuiti cui si riferiscono.

---

<sup>4</sup> Vedasi, in merito alla tipologia di deposito rifiuti solidi urbani e/o raccolta differenziata da considerare per l'applicazione del presente punto, la [Nota prot. n° 11257 del 16/09/2016](#), anche se riferita al precedente allegato al DM 28/02/2014. N.d.R.

Le aree della struttura turistico - ricettiva in aria aperta, in particolare le vie di circolazione, devono essere illuminate durante i periodi di oscurità. In caso di interruzione dell'energia elettrica deve essere prevista un'illuminazione sussidiaria in grado di garantire almeno 2 lux lungo le vie, le strade e i vialetti da utilizzare per l'esodo, nonché dell'area di sicurezza e della zona parcheggio esterno. Sono ammesse singole lampade con alimentazione autonoma.<sup>5</sup>

I seguenti sistemi utenza devono disporre di impianti di sicurezza:

- a) illuminazione;
- b) allarme;
- c) rivelazione;
- d) impianti di estinzione incendi.

La rispondenza alle vigenti norme di sicurezza deve essere attestata con le procedure previste dalle disposizioni regolamentari vigenti. L'alimentazione di sicurezza deve essere automatica ad interruzione breve ( $\leq 0,5$  s) per gli impianti di rivelazione, allarme e illuminazione e ad interruzione media ( $\leq 15$  s) per l'impianto idrico antincendio.

Nelle aree a campeggio l'alimentazione di sicurezza dell'illuminazione può essere ad interruzione media ( $\leq 15$  s).

Il dispositivo di carica degli accumulatori deve essere di tipo automatico e tale da consentire la ricarica completa entro 12 ore. L'autonomia dell'alimentazione di sicurezza deve consentire lo svolgimento in sicurezza del soccorso e dello spegnimento per il tempo necessario; in ogni caso l'autonomia minima viene stabilita per ogni impianto come segue:

- rivelazione e allarme: trenta minuti;
- illuminazione di sicurezza: un'ora;
- impianti idrici antincendio: un'ora.

## 7. Mezzi ed impianti di estinzione degli incendi

I mezzi e gli impianti di estinzione degli incendi devono essere realizzati ed installati a regola d'arte, conformemente alle vigenti norme di buona tecnica e a quanto di seguito indicato.

### 7.1 - Estintori

Le aree a campeggio devono essere dotate di un adeguato numero di estintori portatili, di tipo omologato, distribuiti in modo uniforme nell'area da proteggere; devono essere ubicati in posizione facilmente accessibile e visibile in modo che la distanza che una persona deve percorrere per utilizzarli non sia superiore a 30 m. Gli estintori devono essere del tipo polivalente con capacità estinguente minima 34A 113B.

### 7.2 - Rete di idranti antincendio

L'area di insediamento delle strutture turistico - ricettive in aria aperta deve essere dotata di apposita rete di idranti antincendio progettata, installata, collaudata e gestita secondo regola d'arte ed in conformità alle direttive di cui al decreto del Ministero dell'interno 20 dicembre 2012.

Ai fini dell'applicazione della norma UNI 10779, i parametri per il dimensionamento dell'impianto sono così definiti:

- tipo 2 = livello di pericolosità 2, con installati solo idranti a muro o naspi;
- tipo 3 = livello di pericolosità 2, con installati solo idranti sopra suolo.

L'alimentazione idrica deve essere almeno di tipo singolo superiore, come definita dalla UNI EN 12845, per le attività ricettive di tipo 3.

## 8. Impianti di rivelazione, segnalazione e allarme

### 8.1 - Generalità

Nelle zone o aree in cui è prevista l'installazione di impianto fisso di rivelazione e segnalazione automatica degli incendi, questo deve essere progettato, installato, collaudato e gestito in conformità alla regola dell'arte ed in conformità alle direttive di cui al decreto del Ministero dell'interno 20 dicembre 2012.

L'area a campeggio comunque deve essere dotata di segnalatori del tipo a pulsante manuale opportunamente distribuiti ed ubicati a distanza reciproca non superiore a 80 m.

### 8.2 - Caratteristiche

La segnalazione di allarme proveniente da uno qualsiasi dei rivelatori o pulsanti deve determinare una segnalazione ottica ed acustica di allarme di incendio presso un luogo presidiato durante le ore di attività. L'impianto di rivelazione deve consentire l'eventuale trasmissione a distanza delle segnalazioni di allarme, in posti predeterminati in un piano operativo interno di emergenza.

### 8.3 - Sistema di allarme

L'area dell'insediamento ricettivo deve essere munita di un sistema di allarme acustico in grado di avvertire gli ospiti e il personale presenti delle condizioni di pericolo in caso di incendio. I dispositivi sonori devono avere caratteristiche e ubicazione tali da poter segnalare il pericolo a tutti gli utenti. Il comando del funzionamento simultaneo dei dispositivi sonori deve essere posto in ambiente presidiato, sotto il continuo controllo del personale preposto; può

<sup>5</sup> Vedasi, in merito a quali parti delle vie di circolazione debba essere estesa l'illuminazione di sicurezza, la [Nota prot. n° 11257 del 16/09/2016](#), anche se riferita al precedente allegato al DM 28/02/2014. N.d.R.

essere previsto un secondo comando centralizzato ubicato in un locale distinto dal precedente che non presenti particolari rischi d'incendio. Ove vi siano locali muniti di impianto fisso di rivelazione e segnalazione d'incendio, il sistema di allarme deve funzionare automaticamente. Il funzionamento del sistema di allarme deve essere garantito anche in assenza di alimentazione elettrica principale, per un tempo non inferiore a 30 minuti.

Per le strutture turistico - ricettive di tipo 3 il sistema di allarme deve essere integrato da un sistema di diffusione sonora, anche di tipo mobile, che consenta la diffusione di avvisi allo scopo di dare avvio alle procedure di emergenza nonché alle connesse operazioni di evacuazione.

Le procedure di diffusione dei segnali di allarme devono essere opportunamente regolamentate nel piano di emergenza.

## 9. Segnaletica di sicurezza

Deve essere installata\* la segnaletica di sicurezza, espressamente finalizzata alla sicurezza antincendio, conforme al decreto legislativo 9 aprile 2008, n. 81, che indichi fra l'altro:

- i percorsi e le uscite di esodo;
- l'ubicazione dei mezzi fissi e portatili di estinzione incendi;
- il divieto di accendere fuochi in prossimità delle unità abitative;
- i pulsanti di sgancio dell'alimentazione elettrica;
- i punti di intercettazione del gas;
- i pulsanti manuali di allarme.

## 10. Organizzazione e gestione della sicurezza antincendio

L'organizzazione e la gestione della sicurezza deve rispondere ai criteri contenuti nei decreti emanati a norma dell'articolo 46 del decreto legislativo 9 aprile 2008, n. 81.

### 10.1 - Generalità

Il responsabile dell'attività deve provvedere affinché nel corso della gestione non vengano alterate le condizioni di sicurezza, ed in particolare che:

sui percorsi e vie di uscita non siano collocati ostacoli (depositi vari, parcheggio di mezzi, attrezzature, ecc.) che possano intralciare l'evacuazione delle persone e la circolazione dei mezzi riducendo la larghezza o che costituiscano rischio di propagazione dell'incendio;

siano presi opportuni provvedimenti di sicurezza in occasione di situazioni particolari, quali manutenzioni, risistemazioni ecc.;

siano mantenuti efficienti i mezzi e gli impianti antincendio, siano eseguite tempestivamente le eventuali manutenzioni o sostituzioni necessarie;

siano mantenuti costantemente in efficienza gli impianti elettrici in conformità a quanto previsto dalle vigenti norme; stessa efficienza dovrà essere sempre garantita per gli impianti tecnici;

siano mantenuti costantemente diserbate le aree di rispetto con pulizia e manutenzione periodica, eliminazione del fogliame sparso e vegetazione secca.

### 10.2 - Chiamata servizi di soccorso

I servizi di soccorso debbono poter essere avvertiti facilmente, con la rete telefonica od in mancanza di questa con quella mobile a condizione che sia sempre assicurata la copertura del segnale.

La procedura di chiamata deve essere chiaramente indicata, a fianco a qualsiasi apparecchio telefonico dal quale tale chiamata sia possibile.

L'elenco dei numeri utili, tra i quali quello di soccorso dei Vigili del fuoco, deve essere chiaramente riportato sugli avvisi interni inerenti la sicurezza.

### 10.3 - Addestramento del personale

Il responsabile dell'attività, sulla base del piano di sicurezza predisposto, dovrà provvedere in particolare ad una adeguata formazione del personale sia sull'uso corretto dei mezzi disponibili per le operazioni di primo intervento sia sull'azionamento del sistema di allarme e successiva chiamata di soccorso.

Tali operazioni devono essere chiaramente indicate al personale ed impartite anche in forma scritta.

Tenendo conto delle condizioni di esercizio, il personale deve essere chiamato a partecipare almeno una volta nel corso della stagione di apertura a riunioni di addestramento sull'uso dei mezzi di soccorso, di allarme e di chiamata di soccorso, nonché ad esercitazioni antincendio (da tenersi almeno una volta a stagione) sulla base di un piano di emergenza opportunamente predisposto.

In caso di incendio od emergenza in genere, il personale indicato deve essere istruito a svolgere almeno le seguenti azioni:

- applicare le istruzioni contenute nel piano di emergenza ad iniziare dagli allarmi;
- contribuire efficacemente all'evacuazione di tutti gli utenti dell'attività ricettiva;
- utilizzare i mezzi di estinzione in attesa dei soccorsi;

---

\* Verosimilmente "installata". N.d.R.



collaborare con il personale degli Enti esterni di soccorso.

Il personale incaricato dell'attuazione delle misure di prevenzione incendi, lotta antincendio e di gestione dell'emergenza deve essere in possesso dell'attestato di idoneità tecnica di cui all'articolo 3 del decreto- legge 1° ottobre 1996, n. 512, convertito, con modificazioni, dalla legge 28 novembre 1996, n. 609.

#### 10.4 - Registro della sicurezza

Il responsabile dell'attività è tenuto a predisporre e tenere aggiornato il registro dei controlli periodici di cui alla vigente normativa.

Una sezione di tale registro deve essere predisposta per documentare e tenere sotto controllo il deposito di recipienti portatili di gpl, qualora affidati in custodia dagli utenti.

#### 10.5 - Istruzioni di sicurezza

All'ingresso della struttura ricettiva devono essere esposte bene in vista precise istruzioni relative al comportamento del personale e degli utenti in caso di sinistro ed in particolare una planimetria dell'area per le squadre di soccorso che deve indicare:

le vie di circolazione ed il percorso di evacuazione con i relativi varchi sulla recinzione nonché l'area di sicurezza;

- i mezzi e gli impianti di estinzione disponibili;
- i dispositivi di arresto degli impianti di distribuzione del gas e dell'elettricità;
- i divieti da osservare da parte degli utenti.

#### 10.6 - Istruzioni da fornire agli utenti

Nel regolamento fornito all'ospite oltre alle informazioni di carattere generale e di funzionamento della struttura con i relativi servizi, un'apposita sezione deve essere dedicata alla sicurezza antincendio che, in particolare, deve ricordare:

- la limitazione del quantitativo massimo complessivo dei recipienti portatili di gpl (max 30 kg) ;
- il comportamento da tenere in caso di emergenza;
- l'indicazione delle zone in cui è vietato fumare;

il divieto di utilizzare candele o fornelli a gas per l'illuminazione, nonché le precauzioni da adottare nell'utilizzo delle fonti di calore per la cottura dei cibi.

Oltre che in italiano, tali istruzioni devono essere redatte in altre lingue, tenendo conto della provenienza degli ospiti abituali della struttura ricettiva.

Oltre al regolamento dovrà essere fornita al cliente una planimetria semplificativa della struttura con l'indicazione delle vie di uscita e dei primi comportamenti da tenere in caso di emergenza, ivi compreso le modalità di allertamento della direzione della struttura ricettiva.

## Capo II - Attività esistenti

### 11. Caratteristiche dell'area

#### 11.1 - Distanze di sicurezza

Deve essere rispettato quanto previsto al punto 2.1.

#### 11.2 - Accesso all'area

Le strutture turistico - ricettive in aria aperta devono essere permanentemente accessibili ai veicoli dei servizi di emergenza.

Gli automezzi devono poter raggiungere almeno l'ingresso della struttura ricettiva e comunque l'area di sicurezza nonché il parcheggio ospiti utenti all'esterno. Per strutture ricettive di tipo 3 deve essere possibile la percorrenza della viabilità principale all'interno dell'area.

#### 11.3 - Sistemazione interna

Deve essere rispettato quanto previsto al punto 2.3, ad esclusione del terzo capoverso.

### 12. Caratteristiche costruttive

Deve essere rispettato quanto previsto al punto 3.

### 13. Misure per l'evacuazione in caso di emergenza

Deve essere rispettato quanto previsto al punto 4.

### 14. Attività accessorie

Deve essere rispettato quanto previsto al punto 5.

### 15. Servizi tecnologici

Deve essere rispettato quanto previsto al punto 6.

## 16. Mezzi ed impianti di estinzione degli incendi

Deve essere rispettato quanto previsto al punto 7.

## 17. Impianti di rivelazione, segnalazione e allarme

Deve essere rispettato quanto previsto al punto 8.

## 18. Segnaletica di sicurezza

Deve essere rispettato quanto previsto al punto 9.

## 19. Organizzazione e gestione della sicurezza antincendio

Deve essere rispettato quanto previsto al punto 10.

# **Titolo II - metodo proporzionale della categorizzazione sostanziale ai fini antincendio relativo alle strutture turistico - ricettive in aria aperta esistenti, quali campeggi, villaggi turistici e simili, con capacità ricettiva superiore a 400 persone**

### **Generalità**

Ai fini dei termini, definizioni e tolleranze dimensionali del presente titolo si applicano le definizioni di cui al punto 1.1 del Titolo I, limitatamente alle lettere a), b), d), e), f), nonché quelle riportate nel corpo del presente Titolo.

Scopo del presente Titolo è la definizione di misure di sicurezza antincendio proporzionate ai potenziali scenari incidentali ed alle specifiche caratteristiche di vulnerabilità funzionale e di contesto dell'insediamento.

La proporzionalità delle misure di sicurezza viene ottenuta in due fasi, trattate rispettivamente nelle Parti A e B del presente Titolo:

parte A - categorizzazione dell'insediamento ricettivo ai fini antincendio;

parte B - definizione delle misure di sicurezza per le varie categorie di insediamento.

La parte A definisce le modalità per determinare la categoria degli insediamenti ricettivi ai fini antincendio attraverso il riconoscimento della situazione in esame all'interno di un gruppo di scenari precodificato, definiti e differenziati in base ai seguenti tre aspetti caratterizzanti:

1) contesto insediativo: aspetto che permette di tenere conto del livello di interdipendenza tra attività ricettiva e ambiente esterno, nonché della presenza di elementi di separazione parafuoco tra insediamento ricettivo ed elementi esterni che evitano la propagazione di un evento interno verso l'esterno o viceversa.

2) tipologia di habitat insediativo: aspetto che consente di connotare la tipologia di scenario incidentale di riferimento, che potrebbe essere necessario fronteggiare, attraverso l'analisi congiunta dei seguenti elementi:

a) tipologia dell'habitat naturale;

b) tipologia dell'habitat antropico;

c) presenza di punti di criticità specifica.

3) ubicazione e lay-out dell'insediamento: aspetto che consente di tenere conto dei fattori che concorrono a determinare le possibilità e la modalità di risposta interna per fronteggiare lo scenario emergenziale di riferimento, mediante l'analisi congiunta dei seguenti elementi:

a) raggiungibilità dell'insediamento da parte dei soccorritori esterni;

b) livello di accessibilità all'insediamento da parte dei soccorritori esterni;

c) configurazione distributiva del sistema viario interno all'insediamento;

d) estensione dell'insediamento.

La parte B definisce le misure di sicurezza minime associate alle varie categorie antincendio determinate nella parte A.

Lo schema che segue sintetizza la procedura.

Schema 1: schema a blocchi della procedura

Schema 1: schema a blocchi della procedura

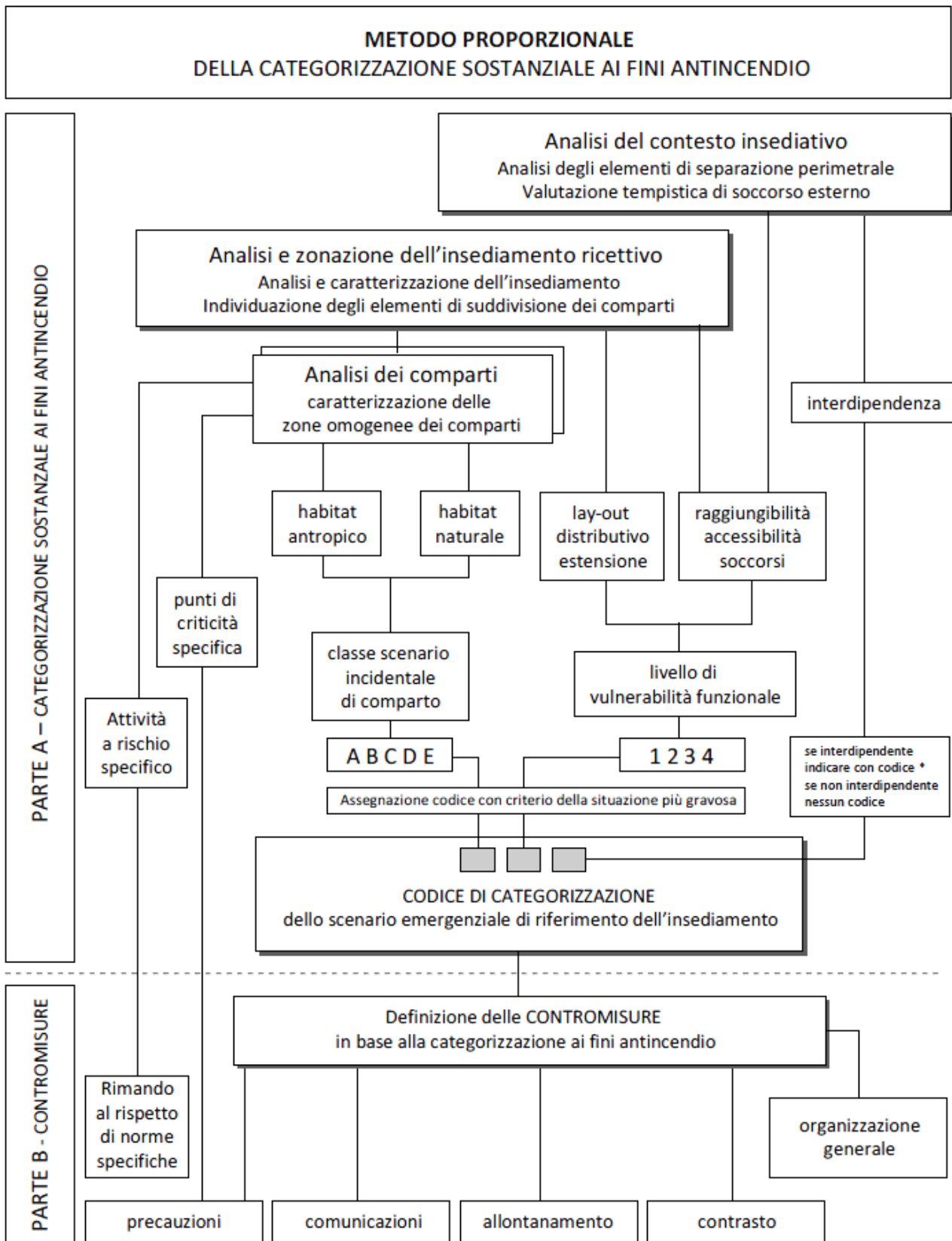



## Parte A - Categorizzazione degli insediamenti ricettivi in aria aperta ai fini antincendio

### A.1. Analisi del contesto insediativo

Un insediamento ricettivo si considera non interdipendente (o isolato) se tutto il suo perimetro è separato dal contesto con elementi parafuoco di caratteristiche pari a quelle definite nel prospetto A.1.

Viceversa, l'assenza di elementi di separazione perimetrale, anche in una sola porzione del perimetro, porta a considerare l'insediamento come interdipendente con il contesto.

Le condizioni di interdipendenza definiscono la necessità di attuare specifiche misure di coordinamento con i soggetti esterni interessati. Tali misure sono definite nella parte B.

Prospetto A.1 - Elementi parafuoco perimetrali rispetto ad aree con vegetazione

| Tipo di vegetazione       | Larghezza fascia parafuoco <sup>1</sup> (m) |                        |                                |                            |                                  |                        |                                |                            |
|---------------------------|---|------------------------|--------------------------------|----------------------------|----------------------------------|------------------------|--------------------------------|----------------------------|
|                           | Terreno piano <sup>2</sup>                  |                        |                                |                            | Terreno in pendenza <sup>2</sup> |                        |                                |                            |
|                           | Zone <sup>3</sup><br>1 e 2                  | Zone <sup>3</sup><br>3 | Zone <sup>3</sup><br>4,5,6 e 7 | Zone <sup>3</sup><br>8 e 9 | Zone <sup>3</sup><br>1 e 2       | Zone <sup>3</sup><br>3 | Zone <sup>3</sup><br>4,5,6 e 7 | Zone <sup>3</sup><br>8 e 9 |
| Pascolo cespugliato       | 3   | 4                      | 5                              | 7                          | 5                                | 7                      | 8                              | 10                         |
| Macchia bassa/media       | 6   | 7                      | 8                              | 10                         | 8                                | 10                     | 12                             | 14                         |
| Macchia alta/sterpi       | 13  | 14                     | 15                             | 17                         | 14                               | 16                     | 18                             | 20                         |
| Bosco diradato            | 13  | 14                     | 15                             | 17                         | 14                               | 16                     | 18                             | 20                         |
| Bosco non diradato/pinete | 16  | 18                     | 20                             | 22                         | 21                               | 23                     | 25                             | 27                         |

si possono considerare elementi parafuoco anche dislivelli a strapiombo (con angolo di inclinazione superiore a 75°) di altezza almeno pari a 18 m privi di vegetazione

(1) si intende fascia parafuoco un terreno privo di vegetazione atta a propagare l'incendio per via radente o di chioma ovvero specchi d'acqua.

(2) si considerano in terreno piano le aree aventi pendenza non superiore al 15%.

(3) zone definite dalle NTC vigenti - zonazione regionale per la determinazione di parametri relativi all'azione del vento.

L'interdipendenza dell'insediamento con il contesto viene codificata con il simbolo asterisco (\*). L'assenza di interdipendenza non prevede alcun codice.

### A.2. Caratterizzazione della tipologia di habitat insediativo

#### A.2.1 - Suddivisione dell'insediamento in comparti

La presenza di elementi di suddivisione aventi caratteristiche almeno pari a quelle indicate nel Prospetto A.2 consente di distinguere aree contigue funzionalmente separate o interrotte nella loro continuità e di suddividere la superficie dell'insediamento ricettivo in comparti.

Prospetto A.2 - Elementi di suddivisione

| Tipologia elemento di suddivisione | Descrizione  | Valore del parametro geometrico di riferimento |
|------------------------------------|--|--|
| Fasce libere                       | Spazi privi di vegetazione o con sola presenza di manto erboso di larghezza $L_f$ almeno pari a quanto riportato nella terza colonna | $L_f = 3$ m                                    |
| Specchi d'acqua                    | Specchi d'acqua di larghezza $L_a$ almeno pari a quanto riportato nella terza colonna  | $L_a = 15$ m                                   |
| Dislivelli                         | Dislivelli a strapiombo di altezza $H_d$ almeno pari a quanto riportato nella terza colonna  | $H_d = 2$ m                                    |

#### A.2.2 - Individuazione e caratterizzazione delle zone omogenee

Ogni comparto dell'insediamento ricettivo può presentare una o più zone omogenee in termini di habitat antropico e naturale.

Le zone omogenee del comparto sono individuate e caratterizzate con riferimento ai seguenti fattori connotativi:

a) habitat antropico caratteristico (unità abitativa o tipologia di utilizzazione dell'area) e sue caratteristiche distributive rispetto alla propagabilità dell'incendio tra elementi contigui;

b) habitat naturale, riferito alla vegetazione e alle sue caratteristiche di predisposizione all'innescò e alla propagazione dell'evento avverso.

Per ogni zona omogenea dei comparti destinati ad area a campeggio, viene determinato il tasso di sfruttamento ricettivo. Tale parametro è definito dal Prospetto A.3 in funzione dell'areale di pertinenza assegnato all'unità abitativa di riferimento, ossia dall'area media ottenuta dividendo la superficie della zona omogenea per il numero massimo di unità abitative previste per tale zona.

Il tasso di sfruttamento ricettivo rappresenta al tempo stesso un indicatore del maggiore o minore livello di affollamento potenziale e della predisposizione alla propagazione per contiguità antropica all'interno della zona omogenea.

Prospetto A.3 - Tasso di sfruttamento ricettivo

| Unità abitativa di riferimento  | codifica       |   | descrizione tipologia  | areale di pertinenza (m <sup>2</sup> ) |                                   |  |                                 |
|---|----------------|---|--|--|-----------------------------------|--|---------------------------------|
| tende <sup>6</sup>  | T              | s | senza mezzo  | fino a 4 posti                         | <20                               | 20-30  | >30                             |
|   |                |   |  | più di 4 posti                         | <40                               | 40-50  | >50                             |
|   |                | m | con mezzo  |  | <60                               | 60-80  | >80                             |
| roulottes e caravan   | R              | s | senza mezzo  |  | <65                               | 65-80  | >80                             |
|   |                | m | con mezzo  |  | <100                              | 100-120  | >120                            |
| camper  | C              | s | standard   |  | <75                               | 75-90  | >90                             |
|   |                | m | motorhome  |  | <100                              | 100-120  | >120                            |
| case mobili, chalet e bungalows prevalentemente in muratura                   | H <sub>b</sub> | p | superficie u.a. ≤ 25 m <sup>2</sup>                                      |  | <80                               | 80-115   | >115                            |
|   |                | g | superficie u.a. > 25 m <sup>2</sup><br>(significato simboli in nota 1) → |  | < [S <sub>u.a.</sub> + 2.5(p+10)] | tra<br>[S <sub>u.a.</sub> + 2.5(p+10)]<br>e<br>[S <sub>u.a.</sub> + 4(p+16)] | > [S <sub>u.a.</sub> + 4(p+16)] |
| case mobili, chalet e bungalows prevalentemente in legno o materiale plastico | H <sub>a</sub> | p | superficie u.a. ≤ 25 m <sup>2</sup>                                      |  | <100                              | 100-125  | >125                            |
|   |                | g | superficie u.a. > 25 m <sup>2</sup><br>(significato simboli in nota 1) → |  | < [S <sub>u.a.</sub> + 3(p+12)]   | tra<br>[S <sub>u.a.</sub> + 3(p+12)]<br>e<br>[S <sub>u.a.</sub> + 5(p+20)]   | > [S <sub>u.a.</sub> + 5(p+20)] |
| Tasso di sfruttamento ricettivo   |                |   |  |  | intensivo                         | normale  | moderato                        |

(1) S<sub>u.a.</sub> = superficie lorda dell'unità abitativa; p = perimetro del rettangolo che inscrive l'unità abitativa

Per le zone miste[1] la definizione del tasso di sfruttamento ricettivo va riferita alla condizione peggiore degli elementi antropici o di antropizzazione presenti.

Per ogni zona viene caratterizzato l'habitat naturale in funzione del tipo di vegetazione presente nella zona. In particolare vengono distinti i seguenti due habitat naturali:

habitat con assente o limitata predisposizione alla propagazione di chioma;

habitat con predisposizione alla propagazione di chioma.

Per ogni zona omogenea dell'insediamento vengono codificati i corrispondenti scenari incidentali associati alle combinazioni di habitat antropico e naturale secondo i criteri riportati nel prospetto A.4.

<sup>6</sup> Vedasi, in merito a quale tipologia di unità abitativa fare rientrare i carrelli tenda ed i veicoli dotati di tenda applicata sul tetto (c.d. *air camping*), la [Nota prot. n° 11257 del 16/09/2016](#), anche se riferita al precedente allegato al DM 28/02/2014. N.d.R.

[1] Zona che presenta diverse tipologie di unità abitative di riferimento ma disposte con una distribuzione omogenea

Prospetto A.4 - Associazione di codice e tipologia dello scenario incidentale di riferimento in funzione delle caratteristiche dell'habitat di zona

| Habitat di zona   |  | Codice e corrispondente tipologia dello scenario incidentale |
|---|--|--|
| Habitat antropico   | Habitat naturale   |  |
|   | Habitat con predisposizione alla propagabilità di chioma |  |
| Aree a campeggio con tasso di sfruttamento ricettivo moderato o normale   | no   | A-Antropico  |
| Aree distributive e piazzali  |  |  |
| Aree ricreative e sportive  |  |  |
| Aree di servizio e accessorie   |  |  |
| Aree di parcheggio  |  |  |
| Aree di servizio accessorie e funzionali al campeggio   |  |  |
| Aree a campeggio caratterizzate da un tasso di sfruttamento ricettivo fino ad ¼ del limite moderato di cui al prospetto A. 3. | si   | B - Boschivo   |
| Aree a campeggio con tasso di sfruttamento ricettivo moderato o normale   | si   | C - Combinato  |
| Aree distributive e piazzali  |  |  |
| Aree ricreative e sportive  |  |  |
| Aree di servizio e accessorie   |  |  |
| Aree di parcheggio  |  |  |
| Aree di servizio accessorie e funzionali al campeggio   |  |  |
| Aree a campeggio con tasso di sfruttamento ricettivo intensivo  | no   | D – Densità antropica elevata                                |
| Aree a campeggio con tasso di sfruttamento ricettivo intensivo  | si   | E - Estremo  |

#### A.2.3 - Caratterizzazione criticità specifiche

Nell'ambito dell'insediamento ricettivo possono essere presenti zone, aree o locali destinate a servizi di supporto quali piazzole rifiuti, locali tecnologici, zone e/o locali di stoccaggio di sostanze pericolose a servizio delle attività, che costituiscono elementi di criticità specifica che devono essere gestiti nel rispetto degli specifici requisiti definiti nella Parte B.

#### A.2.4 - Identificazione attività aree e locali a rischio specifico

Nell'ambito dell'insediamento ricettivo vengono identificate e localizzate le attività, le aree e/o i locali a rischio specifico regolamentate da norme e regole tecniche specifiche.

### A.3. Caratterizzazione dell'ubicazione e del lay-out

Ubicazione e lay-out dell'insediamento incidono su possibilità e modalità di risposta interna per fronteggiare lo scenario incidentale di riferimento.

La caratterizzazione viene effettuata definendo un indice di vulnerabilità funzionale dell'insediamento dipendente dai seguenti fattori:

- a) disponibilità dell'assistenza da parte di soccorritori esterni, in termini di raggiungibilità e di accessibilità all'insediamento;
- b) presenza di lay-out favorevole alla praticabilità dell'intervento;
- c) estensione massima dei comparti;
- d) capacità ricettiva dell'insediamento.

### A.3.1 - Vulnerabilità funzionale dell'insediamento

Il livello di vulnerabilità funzionale dell'insediamento è definito dal Prospetto A.5.

Prospetto A.5 - Livello vulnerabilità funzionale dell'insediamento

| Lay-out distributivo della viabilità interna carrabile (con mezzi di portata fino a 35 q) di larghezza almeno pari a 3 m | Estensione massima dei comparti o capacità ricettiva dell'insediamento              | Raggiungibilità dell'insediamento da parte di mezzi VVF con tempi di percorrenza inferiori a 20 minuti |                                 |    |
|--|---|--|---------------------------------|----|
|  |   | si <sup>1</sup>  |                                 | no |
|  |   | Insedimento con accessibilità multipla indipendente <sup>2</sup>                                       | Insedimento con accesso singolo |    |
| Organizzazione a maglia (ossia che consente di raggiungere ogni punto almeno con due percorsi contrapposti)              | superficie comparto ≤ 3000 m <sup>2</sup><br>oppure<br>capacità ric. ≤ 3000 persone | 1  | 1                               | 3  |
|  | superficie comparto >3000 m <sup>2</sup><br>oppure<br>capacità ric. > 3000 persone  | 1  | 2                               | 3  |
| Organizzazione a pettine o mista   | superficie comparto ≤ 2000 m <sup>2</sup><br>oppure<br>capacità ric. ≤ 3000 persone | 2  | 2                               | 4  |
|  | superficie comparto >2000 m <sup>2</sup><br>oppure<br>capacità ric. > 3000 persone  | 2  | 3                               | 4  |
| Altri casi   |   | 3  |                                 | 4  |

(1) condizione che si ritiene convenzionalmente soddisfatta se la sede o distaccamento dei Vigili del fuoco è ubicato a distanza dall'insediamento ricettivo inferiore a 20 km in pianura o 10 km se il tragitto comprende tratte di percorrenza prevalentemente in zona montana.

(2) per accessibilità multipla indipendente si intende la presenza di due o più accessi carrabili che consentano l'accesso all'insediamento, anche in caso di evento incidentale che interessa uno degli accessi.

Il Prospetto A.6 fornisce un'interpretazione operativa dei vari livelli di vulnerabilità funzionale riportati nel Prospetto A.5.

Prospetto A.6 - Significato operativo dei vari livelli di vulnerabilità funzionale

| Livello di vulnerabilità funzionale | Tipologia di risposta associata | Descrizione  |
|-------------------------------------|---------------------------------|--|
| 1                                   | prontamente assistibile         | ubicazione e lay-out che consentono all'organizzazione interna di poter fare affidamento su una pronta assistenza da parte dei soccorritori esterni  |
| 2                                   | assistibile                     | ubicazione e lay-out che consentono all'organizzazione interna di poter fare affidamento su una assistenza da parte dei soccorritori esterni in tempo utile alla gestione dell'evento  |
| 3                                   | autogestita                     | ubicazione e lay-out che:<br>non consentono all'organizzazione interna di poter fare affidamento su una assistenza da parte dei soccorritori esterni in tempo utile alla gestione dell'evento<br>non comportano particolari difficoltà e complessità nel fronteggiare l'evento |
| 4                                   | autogestita gravosa             | ubicazione e lay-out che:<br>non consentono all'organizzazione interna di poter fare affidamento su una assistenza da parte dei soccorritori   |

|  |  |  |
|--|--|--|
|  |  | esterni in tempo utile alla gestione dell'evento<br>comportano particolari difficoltà e complessità nel<br>fronteggiare l'evento |
|--|--|--|

#### A.4. Categorizzazione dell'insediamento ricettivo ai fini antincendio

La categorizzazione dello scenario emergenziale di riferimento ai fini antincendio dell'insediamento ricettivo è espressa attraverso un codice alfanumerico composto da:

- una lettera maiuscola dalla A alla E: indicativa dello scenario incidentale di riferimento più gravoso presente, definito secondo i criteri di cui al precedente punto A.2 e considerando crescente da A ad E la gravosità degli scenari;
- un numero da 1 a 4: indicativo del livello di vulnerabilità funzionale definita secondo i criteri di cui al precedente punto A.3;
- un eventuale asterisco: la cui presenza indica l'interdipendenza con il contesto definita secondo i criteri di cui al precedente punto A.1.

A3; B1\*; C2; D2\*; E4

Figura 1. Esempi di codici di categorizzazione dell'insediamento ricettivo ai fini antincendio

## Parte B - Misure minime di sicurezza per le diverse categorie antincendio

Le misure di sicurezza hanno lo scopo di impedire il generarsi dello scenario emergenziale potenziale e di definire le condizioni necessarie a gestire in modo adeguato la risposta all'evento avverso qualora questo abbia comunque a verificarsi.

Tali misure sono definite in modo proporzionato e contestualizzato alla situazione della realtà esaminata facendo riferimento alla categoria antincendio dell'insediamento ricettivo definita secondo i criteri di caratterizzazione indicati nella Parte A.

Le misure di sicurezza vengono distinte con riferimento ai seguenti aspetti:

1. organizzazione generale;
2. precauzioni;
3. comunicazioni;
4. allontanamento;
5. contrasto.

Per le attività, le aree e/o i locali a rischio specifico regolamentate da disposizioni di prevenzione incendi (strutture ricettive turistico - alberghiere, locali di trattenimento e/o di pubblico spettacolo, attività commerciali, autorimesse, gruppi elettrogeni, impianti di produzione calore, depositi di GPL, ecc.) si applicano le specifiche disposizioni in materia di prevenzione incendi.

### B.1. - Organizzazione generale

#### B.1.1 - Raccordo con soggetti esterni

Per gli insediamenti ricettivi classificabili come interdipendenti con il contesto (codificati con asterisco) è necessario un raccordo con i soggetti esterni gestori degli spazi contigui (Servizi Forestali, Sindaco, Ente parco, privato, ecc.) per definire le modalità di pronto coordinamento delle operazioni di emergenza in caso di incendio all'interno e/o all'esterno dell'insediamento ricettivo. Tali accordi e le relative procedure di coordinamento devono essere richiamati nel piano di emergenza.

#### B.1.2 - Zone di sicurezza relativa

Possono essere considerate zone di sicurezza relativa tutte le aree che, rispetto ad un'area potenzialmente interessata da un incendio:

- a) sono separate da elementi parafulco (come definiti nel prospetto A.1)
- b) consentono accesso e allontanamento indipendenti, senza che nell'allontanamento venga attraversata l'area interessata dall'incendio;
- c) presentano complessivamente dimensioni sufficienti a contenere le persone presenti nell'insediamento, considerando una densità massima di affollamento pari a 2 persone/mq.

Dette zone possono essere interne all'insediamento ricettivo e/o esterne in prossimità allo stesso.

#### B.1.3 - Servizio di sicurezza interno

Il servizio di sicurezza interno è l'insieme delle persone preposte alla lotta antincendio e gestione delle emergenze in caso d'incendio. Le caratteristiche e il numero di addetti del servizio, coerentemente con la valutazione dei rischi di cui al decreto legislativo 9 aprile 2008, n. 81 devono essere idonei a coprire sia le esigenze di assistenza all'esodo che di lotta antincendio.

Il personale deve essere adeguatamente formato e addestrato con particolare riferimento agli interventi necessari per gestire le varie tipologie di scenari emergenziali potenziali presenti all'interno dell'insediamento. Tenendo conto delle condizioni di esercizio, il personale deve essere chiamato a partecipare almeno una volta nel corso del periodo di apertura a riunioni di addestramento sull'uso dei mezzi di soccorso, di allarme e di chiamata di soccorso, nonché ad esercitazioni antincendio (da tenersi almeno una volta all'anno) sulla base di un piano di emergenza opportunamente predisposto. In caso di incendio od emergenza in genere, il personale indicato deve essere istruito a svolgere almeno le seguenti azioni:

- applicare le istruzioni contenute nel piano di emergenza, con particolare riferimento alle comunicazioni da inviare ed allarmi da attivare;
- contribuire efficacemente all'evacuazione di tutti gli utenti dell'attività ricettiva;
- utilizzare i mezzi di estinzione in attesa dei soccorsi;
- collaborare con il personale degli enti esterni di soccorso.

#### B.1.4 - Atlante di caratterizzazione antincendio

Il responsabile dell'attività è tenuto a realizzare e a mantenere costantemente aggiornato l'insieme delle mappe di caratterizzazione antincendio dell'insediamento, che consentono di identificare e caratterizzare almeno i seguenti aspetti:

- contesto;
- accessibilità;
- viabilità interna;
- distribuzione interna dei compartimenti e delle varie zone omogenee;
- mappa dei compartimenti con codifica dei relativi scenari incidentali, indicazione delle zone di interdipendenza perimetrale e codifica dello scenario emergenziale di riferimento per l'insediamento
- punti di criticità specifica;
- dotazioni e impianti di sicurezza e antincendio;
- zone di sicurezza relative interne ed esterne;
- attività, aree e locali a rischio specifico.

L'atlante costituisce una misura di sicurezza finalizzata alla conoscenza dei rischi e alla gestione della sicurezza antincendio ed è parte integrante ed essenziale del piano di emergenza ed evacuazione. L'atlante è utilizzato come strumento di riferimento conoscitivo nella pianificazione ed attuazione delle esercitazioni antincendio.

#### B.1.5 - Registro della sicurezza

Il responsabile dell'attività è tenuto a predisporre e tenere aggiornato il registro dei controlli periodici di cui alla vigente normativa.

Una sezione di tale registro deve essere predisposta per documentare e tenere sotto controllo il deposito di recipienti portatili di GPL qualora affidati in custodia dagli utenti.

#### B.1.6 - Piano di emergenza ed evacuazione

Il responsabile dell'attività è tenuto a predisporre un piano di emergenza ed evacuazione sulla base dei criteri contenuti nei decreti emanati a norma dell'articolo 46 del decreto legislativo 9 aprile 2008, n. 81. È opportuno, inoltre, che le procedure di sicurezza siano direttamente riferite agli elementi riportati nell'atlante di caratterizzazione antincendio e riguardino anche la gestione degli eventuali raccordi con soggetti esterni qualora necessari.

Nel piano di emergenza devono essere descritte:

- procedure di allarme: modalità di allarme, informazione agli occupanti, modalità di diffusione dell'ordine di evacuazione;
- procedure di comunicazione interna e verso gli enti di soccorso pubblico: devono essere chiaramente definite modalità e strumenti di comunicazione tra gli addetti del servizio antincendio, individuate le modalità di chiamata del soccorso pubblico e le informazioni da fornire alle squadre di soccorso;
- procedure di primo intervento antincendio, che devono prevedere le azioni della squadra antincendio per lo spegnimento di un principio di incendio, per l'assistenza degli occupanti nella evacuazione, per la messa in sicurezza delle apparecchiature o impianti;
- procedure per l'esodo degli occupanti e azioni di facilitazione dell'esodo;
- procedure per assistere occupanti con ridotte o impedito capacità motorie, sensoriali e cognitive o con specifiche necessità.

In relazione alle azioni previste, alle presenze effettive ed alla loro distribuzione nell'ambito dell'insediamento ricettivo, il piano di emergenza deve identificare un adeguato numero di persone incaricate di attuare le procedure previste. Il numero complessivo di personale designato alla gestione delle emergenze deve essere congruo, in relazione alle azioni previste dalla pianificazione di emergenza, alle turnazioni e alle assenze ordinariamente prevedibili.

Per numero di presenze effettive deve intendersi il numero di ospiti registrati dalla struttura ricettiva.

## B.2. - Precauzioni

Le precauzioni sono misure di sicurezza finalizzate a minimizzare:

- a) la presenza delle sorgenti di incendio;
- b) le condizioni che predispongono all'attivazione dell'incendio;



c) le occasioni di attivazione dell'incendio.

Il responsabile dell'attività deve prendere i necessari provvedimenti affinché vengano adottate le precauzioni indicate nei punti B.2.1, B.2.2 e B.2.3.

B.2.1 - Precauzioni base nelle zone classificate A, B, C, D ed E

non accendere fuochi (ad esclusione di quelli delle apparecchiature di cottura) all'interno delle unità abitative;

è vietato di utilizzare barbecue alimentati a legna e/o carbonella a ridosso delle unità abitative;

tutti i dispositivi di cottura (griglie/fornelli) devono essere tenuti ad opportuna distanza dai teli delle tende;

le aree comprese tra le tende siano tenute pulite, in ordine e non utilizzate come aree deposito di materiale combustibile o infiammabile;

sia predisposta idonea cartellonistica in multilingue, contenente precauzioni di prevenzione ed istruzioni per la segnalazione di emergenza incendio.

B.2.2 - Precauzioni specifiche per le zone classificate B, C ed E

non accendere fuochi (ad esclusione di quelli delle apparecchiature di cottura) al di fuori degli appositi punti fuoco;

la vegetazione secca del sottobosco, il fogliame, gli aghi di pino, i pappi di pioppo, ecc. devono essere rimossi in modo da evitare predisposizioni che facilitino l'innesco e la propagazione radente;

la vegetazione del sottobosco deve essere mantenuta ad un'altezza tale da prevenire l'eventuale innesco della chioma degli alberi in caso di incendio.

B.2.3 - Precauzioni particolari e aggiuntive

a) Zone classificate D ed E

è vietato parcheggiare auto a ridosso delle unità abitative.<sup>7</sup>

b) Piazzole stoccaggio rifiuti

la distanza di protezione delle piazzole ecologiche di stoccaggio dei contenitori dei rifiuti da unità abitative deve essere congrua ad impedire la propagazione di incendi e, comunque, non inferiore a 10 m.<sup>8</sup>

c) Locali ed impianti tecnologici

gli impianti tecnologici devono essere progettati, realizzati, mantenuti e verificati in conformità alla regola dell'arte;

i locali tecnologici devono essere mantenuti sgombri da materiale in deposito, debitamente illuminati e ventilati in relazione alle specifiche esigenze d'uso;

deve essere mantenuta una distanza di sicurezza tra i locali tecnologici e le unità abitative da valutare in relazione alla specificità degli stessi.

d) Detenzione recipienti gas

i recipienti portatili di GPL devono essere installati in posizione verticale fuori terra, con la valvola in alto, protetti da possibili urti accidentali e dai raggi solari, con valvola di intercettazione facilmente accessibile;

il collegamento tra i recipienti portatili di GPL, il riduttore di pressione e l'apparecchio utilizzatore, deve essere realizzato mediante idonea tubazione, in conformità alla regola dell'arte;

è vietato compiere operazioni di travaso di recipienti portatili di GPL, o dagli stessi a serbatoi di vetture alimentate a GPL.

e) Punti fuoco

Possono essere predisposte delle aree dedicate all'accensione di fuochi con le seguenti caratteristiche e precauzioni: essere muniti di opportune protezioni laterali incombustibili ovvero di pavimento incombustibile di profondità non inferiore di 2 m rispetto al perimetro del piano cottura;

ripulitura del terreno da materiale combustibile;

creazione di ripari dal vento;

spegnimento del fuoco prima dell'allontanamento dall'area.

### B.3 - Comunicazioni

Le misure di sicurezza relative alle comunicazioni sono volte a garantire:

a) la comunicazione utente → gestore;

b) la comunicazione gestore → utente;

c) la comunicazione addetto ↔ addetto per coordinamento emergenza.

Le misure sono definite con riferimento ai seguenti criteri ed esigenze:

garantire un punto di riferimento in caso di emergenza per utenti e soccorritori esterni;

<sup>7</sup> Vedasi, in merito a quale distanza indicativa possa ritenersi idonea per il rispetto degli obiettivi di sicurezza di tale punto, la [Nota prot. n° 11257 del 16/09/2016](#), anche se riferita al precedente allegato al DM 28/02/2014. N.d.R.

<sup>8</sup> Vedasi, in merito alla tipologia di deposito rifiuti solidi urbani e/o raccolta differenziata da considerare per l'applicazione del presente punto, la [Nota prot. n° 11257 del 16/09/2016](#), anche se riferita al precedente allegato al DM 28/02/2014. N.d.R.

fornire strumenti di segnalazione dell'emergenza;  
 disporre di strumenti di allertamento degli utenti;  
 disporre di sistemi di comunicazione tra gli addetti del servizio di sicurezza interno per garantire il coordinamento degli interventi.

#### B.3.1 - Misure di sicurezza

Le misure di sicurezza sono definite in funzione della categoria antincendio dell'insediamento nei prospetti B.1 e

B.2. Le caratteristiche delle singole misure richieste sono definite nel punto B.3.2.

Prospetto B.1 - Misure minime negli insediamenti di categoria A, B e C

| Esigenza   | Misura richiesta  |
|--|---|
| Disponibilità punto di riferimento                   | Presidio fisso  |
| Sistemi di segnalazione utente → gestore             | Verbale al presidio fisso o telefonica a numero emergenza interna<br>Punti di segnalazione emergenze raggiungibili entro 150 m (misurati lungo il sistema viario) per insediamenti di superficie superiore a 60.000 m <sup>2</sup>          |
| Sistemi di allertamento gestore → utente             | Sistema di allertamento sonoro di tipo fisso o mobile per insediamenti di capacità ricettiva tra le 401 e 6.000 persone<br>Sistema di allertamento sonoro di tipo fisso per insediamenti di capacità ricettiva superiore alle 6.000 persone |
| Sistemi di comunicazione emergenza Addetto ↔ addetto | Radio ricetrasmittenti  |

Prospetto B.2 - Misure minime negli insediamenti di categoria D ed E

| Esigenza   | Misura richiesta  |
|--|---|
| Disponibilità punto di riferimento                   | Presidio fisso  |
| Sistemi di segnalazione utente → gestore             | Verbale al presidio fisso o telefonica a numero emergenza interna<br>Punti di segnalazione emergenze raggiungibili entro 150 m (misurati lungo il sistema viario) per insediamenti di superficie superiore a 30.000 m <sup>2</sup>          |
| Sistemi di allertamento gestore → utente             | Sistema di allertamento sonoro di tipo fisso o mobile per insediamenti di capacità ricettiva tra le 401 e 6.000 persone<br>Sistema di allertamento sonoro di tipo fisso per insediamenti di capacità ricettiva superiore alle 6.000 persone |
| Sistemi di comunicazione emergenza addetto ↔ addetto | Radio ricetrasmittenti  |

#### B.3.2 - Caratteristiche delle singole misure

##### *Presidio fisso*

Il presidio fisso è un luogo interno all'insediamento ricettivo debitamente segnalato e permanentemente presidiato (Reception, Uffici, Presidio Security, ecc.) in grado di raccogliere, valutare e gestire le situazioni di emergenza che si possono verificare nell'ambito dell'attività ricettiva durante l'apertura della stessa.

Il personale preposto al presidio fisso deve essere in grado di interloquire con gli utenti nelle lingue estere più frequenti in base alla provenienza degli stessi.

Il presidio fisso deve disporre di idonei sistemi e/o mezzi di comunicazione con il personale addetto alla gestione della sicurezza e con i soccorritori esterni.

Il presidio fisso deve essere, preferibilmente, ubicato in zona di sicurezza relativa.

##### *Punto segnalazione emergenze*

Il punto di segnalazione emergenze è un presidio fisso o un terminale di un sistema fisso di segnalazione e/o comunicazione installato all'interno dell'insediamento ricettivo debitamente illuminato e segnalato, attraverso il quale è possibile trasmettere una segnalazione remota di emergenza al presidio fisso.



L'autonomia minima dell'alimentazione di sicurezza del sistema fisso di segnalazione deve essere di almeno trenta minuti.

#### *Dispositivi di allertamento*

I dispositivi di allertamento sono sistemi che consentono la diffusione di avvisi e segnali di allarme allo scopo di dare avvio alle procedure di emergenza nonché alle connesse operazioni di allontanamento dalle aree critiche verso le zone di sicurezza relativa. Possono essere megafoni ovvero sistemi di diffusione sonora di tipo mobile o fisso.

L'autonomia minima dell'alimentazione di sicurezza del sistema di diffusione sonora deve essere di almeno 30 minuti.

#### *Dispositivi di comunicazione operativa di emergenza*

Al fine di garantire un buon coordinamento delle operazioni di emergenza è preferibile l'impiego di radio ricetrasmittenti che permettano una comunicazione punto-multipunto.

### **B.4 - Misure per l'allontanamento**

Le misure di sicurezza relative all'allontanamento sono volte a:

- a) facilitare l'allontanamento dalle zone interessate dagli effetti avversi dell'evento incidentale;
- b) garantire una adeguata assistenza all'esodo.

Le misure di sicurezza, in particolare, sono ricondotte ai seguenti criteri ed esigenze:

usufruire della presenza di idonee facilitazioni per l'individuazione e la percorribilità delle vie d'allontanamento; agevolare e assistere le persone coinvolte nell'allontanamento dalle aree critiche fino alle zone di sicurezza relativa.

#### B.4.1 - Misure minime per tutte le categorie di insediamenti

Prospetto B.3 - Misure minime di facilitazione all'allontanamento per tutte le categorie di insediamenti

| Esigenza      | Misura richiesta   |
|---------------|--|
| Facilitazioni | Segnaletica e planimetrie orientative (con le caratteristiche di cui al punto B.4.2)<br>Illuminamento delle vie di allontanamento (con le caratteristiche di cui al punto B.4.2) |

#### B.4.2 - Caratteristiche delle singole misure

##### *Segnaletica e planimetrie orientative*

La segnaletica di sicurezza deve essere idonea a facilitare l'esodo e costituire efficace riferimento per l'orientamento e la localizzazione dei percorsi di allontanamento, del presidio fisso e delle zone di sicurezza relativa. La segnaletica deve essere integrata da planimetrie orientative da ubicare in punti opportuni dell'insediamento (in prossimità dell'ingresso, in corrispondenza di punti di ritrovo e delle principali aree di smistamento distributivo). Le informazioni essenziali sulle vie di allontanamento devono essere riportate sulla documentazione informativa che viene fornita agli ospiti. Oltre che in italiano le informazioni devono essere redatte anche nelle principali lingue estere, tenendo conto della clientela abituale della struttura ricettiva. Deve sempre essere riportato il numero di emergenza interna.

##### *Illuminazione di sicurezza delle vie di allontanamento*

Al fine di facilitare l'allontanamento dalle aree a campeggio in situazioni di emergenza deve essere presente un sistema di illuminazione lungo le vie utilizzate per l'esodo nonché delle zone di sicurezza relativa con livello di illuminamento non inferiore a 2 lux.<sup>9</sup> L'illuminamento deve essere garantito anche in assenza di alimentazione di rete; l'autonomia minima della alimentazione di sicurezza del sistema di illuminazione deve essere almeno di un'ora. Sono ammesse singole lampade con alimentazione autonoma. Il dispositivo di carica degli accumulatori deve essere di tipo automatico e tale da consentire la ricarica completa entro 12 ore. Nelle aree a campeggio l'alimentazione di sicurezza del sistema di illuminazione può essere ad interruzione media ( $\leq 15s$ ).

##### *Addetti alla prevenzione incendi, lotta antincendio e gestione delle emergenze*

Il personale addetto alla prevenzione incendi, lotta antincendio e gestione delle emergenze deve essere in possesso dell'attestato di idoneità tecnica di cui all'articolo 3 del decreto-legge 1° ottobre 1996, n. 512.

Il suddetto personale deve essere dotato dell'equipaggiamento e dei dispositivi necessari per svolgere al meglio i propri compiti e per essere facilmente identificabile.

### **B.5 - Contrasto**

Le misure di sicurezza relative all'azione di contrasto sono volte a consentire:

<sup>9</sup> Vedasi, in merito a quali parti delle vie di circolazione debba essere estesa l'illuminazione di sicurezza, la [Nota prot. n° 11257 del 16/09/2016](#), anche se riferita al precedente allegato al DM 28/02/2014. N.d.R.

- a) l'azione di contrasto e spegnimento degli incendi;
- b) l'azione di contenimento per evitare la propagazione;
- c) l'efficace intervento di enti esterni (VVF, Servizi Forestali, Protezione Civile, Ente Parco, ecc.).

Le misure di sicurezza sono definite con riferimento ai seguenti criteri ed esigenze:

disporre in modo diffuso di idonee dotazioni di base;

disporre di risorse sufficienti ed idonee per poter attuare un primo intervento da parte degli addetti preposti alla lotta antincendio;

disporre di un numero adeguato di addetti alla lotta antincendio, muniti di idonei dispositivi ed attrezzature d'intervento in grado di operare sugli scenari emergenziali potenziali presenti nell'insediamento;

garantire un idoneo approvvigionamento idrico per i mezzi degli enti esterni di soccorso ed interni mobili;

disporre delle misure di cui ai punti precedenti per tutto il periodo di apertura dell'insediamento ricettivo.

#### B.5.1 - Dotazioni di base

Le aree dell'insediamento devono essere dotate di un adeguato numero di estintori di tipo omologato, distribuiti in modo uniforme nell'area da proteggere.

Gli stessi devono essere ubicati in posizioni facilmente accessibili, visibili e segnalate in modo che la distanza che la persona deve percorrere per utilizzarli non sia superiore a 30 m. Gli estintori devono essere del tipo polivalente con capacità estinguente non inferiore a 34A 113B.

Gli estintori a protezione di aree ed impianti a rischio specifico devono avere agenti estinguenti di tipo idoneo all'uso previsto.

In prossimità di ogni punto fuoco dovrà essere tenuto almeno un estintore con capacità estinguente non inferiore a 34A 113B.

#### B.5.2 - Risorse per il primo intervento

Le risorse per il primo intervento possono essere di tipo fisso o, in alternativa, di tipo mobile.

Nel caso in cui l'insediamento sia dotato di una rete idrica antincendio realizzata in data antecedente l'entrata in vigore del presente decreto, la stessa dovrà presentare almeno i requisiti prestazionali minimi previsti nel prospetto B.4.

Qualora non sia presente una rete idrica antincendio ovvero la stessa abbia caratteristiche inferiori a quelle previste nel prospetto B.4, dovranno essere garantite risorse idriche per il primo intervento con dispositivi antincendio mobili, debitamente predisposti, aventi caratteristiche minime almeno pari a quelle riportate nel prospetto B.4.

Qualora la rete idrica antincendio venga realizzata ex novo dovrà rispettare quanto al riguardo previsto per le nuove attività, senza l'obbligo di realizzare l'approvvigionamento idrico di cui al successivo punto B.5.3.

Prospetto B.4 - Risorse minime di primo intervento per le varie categorie di insediamento

| CATEGORIA | SISTEMA FISSO<br>(esistente)                                     |  |   |   | DISPOSITIVI ANTINCENDIO<br>MOBILI<br>(in alternativa al sistema fisso) |  |  |   |
|-----------|--|--|---|---|--|--|--|---|
|           | massima<br>distanza<br>relativa tra<br>idranti o<br>naspi<br>(m) | numero <sup>1</sup><br>getti idrici<br>(n) | prestazione<br>dei getti<br>idrici <sup>(2)</sup><br>(l/min) -<br>(MPa) | Durata di<br>erogazione<br>(min)                        | Quantità<br>acqua<br>(l)   | Sostanze<br>estinguenti<br>complementari | Numero<br>getti idrici<br>disponibili<br>(n) |   |
| A         | 1,2  | ---  | ---   | ---   | ---  | ---                                      | ---  |   |
|           | 3,4  | 80   | 1 idrante<br>2 naspi  | idrante<br>(120 - 0.2)<br>oppure<br>naspo<br>(60 - 0.3) | 30   | 600                                      | ---  | 1 |
| B         | 1,2  | 80   | 1 idrante<br>2 naspi  | idrante<br>(120 - 0.2)<br>oppure<br>naspo<br>(60 - 0.3) | 60   | 600                                      | additivo <sup>3</sup>                        | 1 |
|           | 3,4  | 80   | 2 idrante<br>4 naspi  | idrante<br>(120 - 0.2)<br>oppure<br>naspi<br>(60 - 0.3) | 90   | 1500                                     | additivo <sup>3</sup>                        | 2 |
| C         | 1,2  | 80   | 2 idrante<br>4 naspi  | idrante<br>(120 - 0.2)<br>oppure                        | 60   | 1500                                     | additivo <sup>3</sup>                        | 1 |

|   |     |    |                      |   |     |      |                       |   |
|---|-----|----|----------------------|---|-----|------|-----------------------|---|
|   |     |    |                      | naspi<br>(60 - 0.3)                                     |     |      |                       |   |
|   | 3,4 | 80 | 2 idrante<br>4 naspi | idrante<br>(120 - 0.2)<br>oppure<br>naspi<br>(60 - 0.3) | 60  | 1500 | additivo <sup>3</sup> | 2 |
| D | 1,2 | 60 | 2 idrante<br>4 naspi | idrante<br>(120 - 0.2)<br>oppure<br>naspi<br>(60 - 0.3) | 60  | 1500 | additivo <sup>3</sup> | 2 |
|   | 3,4 | 60 | 2 idrante<br>4 naspi | idrante<br>(120 - 0.2)<br>oppure<br>naspi<br>(60 - 0.3) | 90  | 1500 | additivo <sup>3</sup> | 2 |
| E | 1,2 | 60 | 2 idrante<br>4 naspi | idrante<br>(120 - 0.2)<br>oppure<br>naspi<br>(60 - 0.3) | 90  | 1500 | additivo <sup>3</sup> | 2 |
|   | 3,4 | 60 | 2 idrante<br>4 naspi | idrante<br>(120 - 0.2)<br>oppure<br>naspi<br>(60 - 0.3) | 120 | 2500 | additivo <sup>3</sup> | 2 |

(1) Numero minimo di getti che devono poter essere contemporaneamente applicabili sull'incendio.

(2) Prestazioni minime dei getti idrici: portata minima (l/min) e pressione minima (Mpa) che deve essere garantita a monte dell'apparecchio erogatore.

(3) Additivo per migliorare le prestazioni di spegnimento.

In alternativa alle risorse minime di primo intervento con dispositivi antincendio mobili indicate nel prospetto B.4 possono essere previste altre tipologie di sistemi e/o dispositivi con prestazioni non inferiori a quelle indicate nel prospetto medesimo (ad esempio, dispositivi ad alta capacità di spegnimento), in funzione delle diverse categorie e livelli di vulnerabilità funzionale, da documentare nell'ambito della valutazione del progetto di prevenzione incendi.

#### B.5.3 - Approvvigionamento idrico

Le fonti idriche per l'approvvigionamento dei mezzi di soccorso esterni (VV.F., servizi forestali, protezione civile, ente parco, ecc.) ed interni mobili, possono essere costituite da una riserva idrica (serbatoio/i, piscina/e, lago, mare, ecc.) o, in alternativa, da uno o più idranti alimentati da rete idrica pubblica o privata raggiungibili con un percorso massimo di 500 m dai confini dell'attività.

Le caratteristiche minime di tali risorse sono definite per le varie categorie di insediamento nel prospetto B.5.

Prospetto B.5 - Fonti minime di approvvigionamento idrico per le varie categorie di insediamento e per il rifornimento dei mezzi mobili

| CATEGORIA | Tipologia fonte di approvvigionamento |   |  |                               |    |
|-----------|---------------------------------------|---|--|-------------------------------|----|
|           | RISERVA IDRICA<br>(m <sup>3</sup> )   | IDRANTI SOPRASUOLO (in alternativa alla riserva idrica) |  |                               |    |
|           |                                       | numero <sup>1</sup><br>(n)                              | portata attacco di uscita<br>DN 70 <sup>(2)</sup><br>(l/min) | durata di erogazione<br>(min) |    |
| A         | 1                                     | 10  | 1  | 300                           | 30 |
|           | 2                                     | 15  | 1  | 300                           | 30 |
|           | 3,4                                   | 25  | 1  | 300                           | 60 |
| B         | 1,2                                   | 25  | 1  | 300                           | 60 |
|           | 3,4                                   | 45  | 2  | 300                           | 60 |

|   |     |     |   |     |     |
|---|-----|-----|---|-----|-----|
| C | 1,2 | 45  | 2 | 300 | 60  |
|   | 3,4 | 60  | 2 | 300 | 90  |
| D | 1,2 | 60  | 2 | 300 | 90  |
|   | 3,4 | 90  | 3 | 300 | 90  |
| E | 1,2 | 90  | 3 | 300 | 90  |
|   | 3,4 | 120 | 3 | 300 | 120 |

- (1) almeno un idrante in prossimità dell'accesso principale per i mezzi di emergenza.  
(2) portata erogata da ciascun idrante in contemporanea.

Le fonti di approvvigionamento idrico di cui al prospetto B. 5 devono essere disponibili nell'ambito o in prossimità all'insediamento ricettivo; le stesse devono essere ubicate in posizione segnalata e facilmente accessibile ai mezzi esterni di soccorso e a quelli interni di tipo mobile; l'acqua deve essere facilmente prelevabile dai mezzi di soccorso e/o mobili.

#### B.5.4 - Dotazioni minime per il personale addetto alla lotta antincendio

Il personale addetto alla lotta antincendio deve essere dotato di idoneo equipaggiamento, dei dispositivi di protezione individuale, utensili ed attrezzature e di ogni altro mezzo o dispositivo necessario a fronteggiare i potenziali scenari emergenziali (di natura antropica, boschiva o connessi a criticità particolari) in modo che sia garantita l'auto-protezione e l'efficacia delle azioni di contrasto e/o contenimento dell'evento, tenuto conto delle varie condizioni operative ed ambientali (diurne e notturne) e in rapporto ai mezzi manuali, automatici, fissi e/o mobili impiegati.

### B.6 - Quadro riassuntivo delle misure di sicurezza

Il prospetto B.6 riassume le misure di sicurezza da adottare a seconda della categoria antincendio dell'insediamento ricettivo.

Prospetto B. 6 – Riepilogo delle misure di sicurezza previste per le varie categorie antincendio

| Categoria | Misure di sicurezza                                 |  |                           |                |   |
|-----------|---|--|---------------------------|----------------|---|
|           | organizzazione generale                             | precauzioni                                      | comunicazione             | allontanamento | contrasto   |
| A         | - B.1.2<br>- B.1.3<br>- B.1.4<br>- B.1.5<br>- B.1.6 | - B.2.1<br>- B.2.3<br>lettere b,c,d,e            | - B.3.1<br>- Prospetto B1 | - B.4.1        | - Dotazione base: B.5.1<br>- Risorse: B.5.2 + Prospetto B.4<br>- Approvvigionamento: B.5.3 + Prospetto B.5<br>- Dotaz.: B.5.4 |
| B         | - B.1.2<br>- B.1.3<br>- B.1.4<br>- B.1.5<br>- B.1.6 | - B.2.2<br>- B.2.3<br>lettere b,c,d,e            | - B.3.1<br>- Prospetto B1 | - B.4.1        | - Dotazione base: B.5.1<br>- Risorse: B.5.2 + Prospetto B.4<br>- Approvvigionamento: B.5.3 + Prospetto B.5<br>- Dotaz.: B.5.4 |
| C         | - B.1.2<br>- B.1.3<br>- B.1.4<br>- B.1.5<br>- B.1.6 | - B.2.1<br>- B.2.2<br>- B.2.3<br>lettere b,c,d,e | - B.3.1<br>- Prospetto B1 | - B.4.1        | - Dotazione base: B.5.1<br>- Risorse: B.5.2 + Prospetto B.4<br>- Approvvigionamento: B.5.3 + Prospetto B.5<br>- Dotaz.: B.5.4 |
| D         | - B.1.2<br>- B.1.3<br>- B.1.4<br>- B.1.5<br>- B.1.6 | - B.2.1<br>- B.2.3<br>tutto                      | - B.3.1<br>- Prospetto B2 | - B.4.1        | - Dotazione base: B.5.1<br>- Risorse: B.5.2 + Prospetto B.4<br>- Approvvigionamento: B.5.3 + Prospetto B.5<br>- Dotaz.: B.5.4 |

|                    |   |  |                              |         |   |
|--------------------|---|--|------------------------------|---------|---|
| E                  | - B.1.2<br>- B.1.3<br>- B.1.4<br>- B.1.5<br>- B.1.6 | - B.2.1<br>- B.2.2<br>- B.2.3<br>tutto | - B.3.1<br>- Prospetto<br>B2 | - B.4.1 | - Dotazione base: B.5.1<br>- Risorse: B.5.2 +<br>Prospetto B.4<br>- Approvvigionamento:<br>B.5.3 + Prospetto B.5<br>- Dotaz.: B.5.4 |
| Categoria<br>con * | - B.1.1   |  |                              |         |   |

## Note al DM 28/02/2014

**[1]**

PROT. n. 0011002

Roma, 12 settembre 2014

OGGETTO: Decreto 28 febbraio 2014 recante “*Regola tecnica di prevenzione incendi per la progettazione, costruzione e l’esercizio delle strutture turistico - ricettive in aria aperta (campeggi, villaggi turistici, ecc.) con capacità ricettiva superiore a 400 persone*” -  
Chiarimenti ed indirizzi applicativi.

### PREMESSA

Con decreto ministeriale 28 febbraio 2014, pubblicato nella Gazzetta Ufficiale n. 61 del 14 marzo 2014, è stata emanata la regola tecnica di prevenzione incendi per la progettazione, la costruzione e l’esercizio delle strutture turistico - ricettive in aria aperta (campeggi, villaggi turistici, ecc.) con capacità ricettiva superiore a 400 persone.

Detta disposizione, entrata in vigore il 13 aprile 2014, è strutturata secondo uno schema innovativo che contempla la possibilità di seguire, limitatamente alle attività esistenti, due percorsi applicativi tra loro alternativi.

In particolare, mentre nel Titolo I della regola tecnica viene adottato un approccio di tipo tradizionale sia per le attività di nuova realizzazione che per quelle esistenti, con il Titolo II viene invece introdotto un approccio alternativo, applicabile alle sole attività esistenti e basato su un giudizio esperto, che prevede la definizione di contromisure antincendio in modo proporzionato alle caratteristiche dei potenziali scenari emergenziali.

Suddetto Titolo II potrà comunque trovare, se del caso, utile applicazione anche nell’ambito dei procedimenti di deroga di cui all’art. 7 del D.P.R. n. 151/2011.

Considerato il carattere innovativo del provvedimento si forniscono di seguito i primi indirizzi applicativi al fine di un’applicazione uniforme su tutto il territorio nazionale.

#### a) Decreto

Ai fini dell’applicazione del decreto si forniscono i seguenti chiarimenti:

1. i *villaggi turistici*, come chiarito dalla scrivente Direzione con nota Prot. n. 4756 del 09.04.2013, rientrano esclusivamente tra le strutture turistico - ricettive in aria aperta; sono quindi soggetti alla disciplina di prevenzione incendi se presentano una capacità ricettiva superiore a 400 persone;
2. ai fini dell’applicazione della lettera a) dei commi 1 e 2 dell’art. 6, per *idoneo sistema provvisorio, anche di tipo mobile, di illuminazione a copertura delle vie di circolazione e di esodo* si intende la predisposizione di elementi illuminanti almeno nelle principali aree, quali, ad esempio, punti di raccolta ed incroci della viabilità principale;

#### b) Regola Tecnica

##### TITOLO I - CAPO I - ATTIVITÀ DI NUOVA COSTRUZIONE

- p.to 2.1 - Distanze di protezione: la disposizione è tesa a limitare la possibilità che eventi incidentali esterni al sedime dell’attività turistico - ricettiva, si propaghino all’interno della stessa, così come già accaduto in occasione di eventi passati. In tali fasce di protezione è comunque possibile mantenere elementi naturali già presenti (siepi, aiuole, piantumazioni varie, ecc.) per scopi estetici e/o funzionali all’attività, introducendo accorgimenti per una rapida rivelazione ed allarme di eventuali incendi esterni.
- p.to 5.1: in presenza di elementi schermanti incombustibili, la distanza tra piazzole ecologiche ed unità abitative può essere misurata orizzontalmente con il metodo del “filo teso”;
- p.to 5.4: la disposizione è tesa a regolamentare l’installazione di appositi punti fuoco, intesi come aree, destinate a più utenti, con presenza di plurime fiamme libere concentrate in uno spazio limitato, appositamente predisposte per la cottura in sicurezza dei cibi;
- p.to 8.1: la distanza fra i punti di segnalazione manuale di incendio deve essere misurata lungo il percorso effettivamente praticabili dalle persone;
- p.to 9 (*divieto di accensione fuochi*): la disposizione è diretta ad evitare che l’accensione, da parte dei singoli avventori ed ospiti, di fuochi eccessivamente vicini alle unità abitative possa costituire fonte d’innesco per le stesse; gli ospiti dell’attività ricettiva potranno utilizzare apparecchi di cottura appositamente predisposti a tale scopo. Per l’utilizzo di detti apparecchi, dovranno comunque essere adottate le comuni cautele di sicurezza e gestione antincendio, da indicarsi nel regolamento da fornire all’utenza (quali, ad esempio, pulizia delle aree ove sono installati, distanza da elementi combustibili, controllo dell’effettivo spegnimento della fiamma e assenza di braci, ecc), nonché quelle eventualmente fornite dal produttore degli stessi apparecchi.

## **TITOLO II - METODO PROPORZIONALE DELLA CATEGORIZZAZIONE SOSTANZIALE AI FINI ANTINCENDIO**

Il metodo proporzionale della caratterizzazione sostanziale ai fini antincendio di cui al Titolo II è un metodo alternativo all'approccio prescrittivo di soluzioni conformi introdotte dal Titolo I - Capo II per le attività esistenti.

Il metodo è teso a definire contromisure antincendio in modo proporzionato alle caratteristiche dello scenario emergenziale potenziale che il responsabile dell'attività potrebbe essere chiamato a fronteggiare.

A determinare le caratteristiche dello scenario emergenziale concorrono tre fattori sostanziali: a) la criticità dello *scenario incidentale*, in termini di gravità dell'incendio e numero di persone potenzialmente coinvolte; b) le condizioni di *vulnerabilità funzionale*, in termini di prontezza di assistenza esterna nella risposta all'evento; c) l'*interdipendenza* con il contesto esterno all'insediamento, in termini di influenza reciproca in caso di evento interno o esterno all'insediamento.

L'applicazione del metodo avviene in due fasi: la prima finalizzata a caratterizzare e categorizzare in modo sostanziale gli scenari emergenziali potenziali (Parte A), la seconda, finalizzata a definire le contromisure per le varie categorie di scenari emergenziali presenti (Parte B). Il principio di proporzionalità trova riscontro nel fatto che le disposizioni della Parte B del Titolo II prevedono contromisure più severe per situazioni classificate come più critiche dalle procedure di caratterizzazione della Parte A del Titolo II e meno severe per situazioni categorizzate come meno critiche.

Il metodo proporzionale, diversamente dall'approccio di tipo tradizionale del Titolo I, introduce dunque una sorta di flessibilità condizionata in quanto la scelta della strategia antincendio può essere fatta dal responsabile dell'attività con un margine di discrezionalità ossia individuando la strategia per lui più opportuna all'interno di un set di soluzioni predefinite e pre-valutate dal normatore.

### **PARTE A**

#### **CATEGORIZZAZIONE DEGLI INSEDIAMENTI RICETTIVI IN ARIA APERTA AI FINI ANTINCENDIO**

##### **A.1 - ANALISI DEL CONTESTO INSEDIATIVO**

L'analisi del contesto insediativo analizza la possibilità che un eventuale incendio sviluppatosi all'interno di un insediamento ricettivo possa propagarsi al di fuori dello stesso estendendosi alle aree adiacenti. Oppure, viceversa, considera la possibilità in cui un incendio sviluppatosi all'esterno di un insediamento ricettivo si possa propagare all'interno di esso. Tale condizione di reciproca relazione, sia in termini di interessamento dell'azione avversa che di raccordo funzionale nella gestione della risposta, si definisce come *interdipendenza*.

Si precisa inoltre che, indipendentemente dal concetto di interdipendenza, le aree di insediamento delle strutture ricettive in aria aperta devono essere ubicate nel rispetto delle distanze di sicurezza, stabilite dalle disposizioni vigenti, da altre attività che comportino rischi di esplosione od incendio.

##### **A.2 - CARATTERIZZAZIONE DELLA TIPOLOGIA DI HABITAT INSEDIATIVO**

###### **A.2.1 - Suddivisione dell'insediamento in comparti**

Ai fini dell'effettuazione dell'analisi e della caratterizzazione antincendio con i criteri definiti nella Parte A, si procede con la preliminare suddivisione dell'area dell'insediamento ricettivo in sotto-aree (*comparti*) identificando, convenzionalmente, come elementi di suddivisione, quelli definiti nel Prospetto A.2. Tale suddivisione non va intesa come identificazione di una compartimentazione antincendio ma ha solo lo scopo di identificare sotto-aree funzionalmente distinguibili che saranno oggetto di specifiche analisi per la caratterizzazione ai fini antincendio.

Relativamente alla delimitazione dei comparti secondo i criteri di cui al Prospetto A.2 - *Elementi di suddivisione* - si chiarisce che per *dislivello a strapiombo* si deve intendere un dislivello con salto di quota di altezza  $H_d \geq 2$  m e pendenza della scarpata pari a 1 a 2 o superiore come rappresentato in figura 1.

#### **Dislivelli a strapiombo**

Dislivelli a strapiombo con salto di quota  $H_d$  almeno pari a 2 m e con un pendenza della scarpata pari a 1 a 2 o superiore

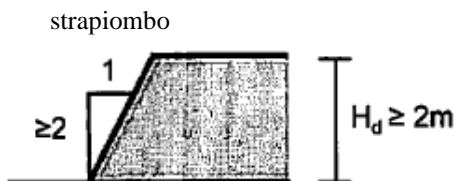

**Figura 1 - Caratteristiche geometriche di un dislivello a strapiombo**

### ***A.2.2 - Individuazione e caratterizzazione delle zone omogenee***

Ai fini della determinazione del tasso di sfruttamento ricettivo delle aree a campeggio, necessaria per la classificazione dello scenario incidentale di riferimento per ogni zona con i criteri definiti dal Prospetto A.4, la procedura convenzionale da adottare è la seguente:

- a) per ogni comparto individuato con la procedura di cui al punto A.2.1, si tracciano le linee di demarcazione del confine tra le varie zone omogenee in esso presenti (ossia che presentano una sostanziale invarianza nelle caratteristiche dell'habitat antropico e naturale);
- b) in corrispondenza degli elementi di suddivisione del tipo fasce libere o specchi d'acqua si traccia una linea di demarcazione a distanza convenzionale massima di 1.5 m dal bordo della zona stessa; vengono identificate come linee di demarcazione anche i confini dell'insediamento ricettivo;
- c) l'area convenzionale da considerare per la definizione del tasso di sfruttamento ricettivo di ogni zona è computata con riferimento alla superficie delimitata dalle linee di demarcazione (linee tratteggiate riportate in figura 2);
- d) si calcola l'areale di pertinenza dividendo l'area convenzionale definita al precedente punto c), per il numero di unità abitativa presenti nella zona;
- e) si confronta la superficie dell'areale di pertinenza calcolato con i criteri di cui al punto d) con le superficie dell'areale di pertinenza riportato nel Prospetto A.3 per le varie unità abitative presenti nella zona;
- f) si considera come tasso di sfruttamento ricettivo caratteristico della zona quello più gravoso tra quelli individuati nel precedente punto e).



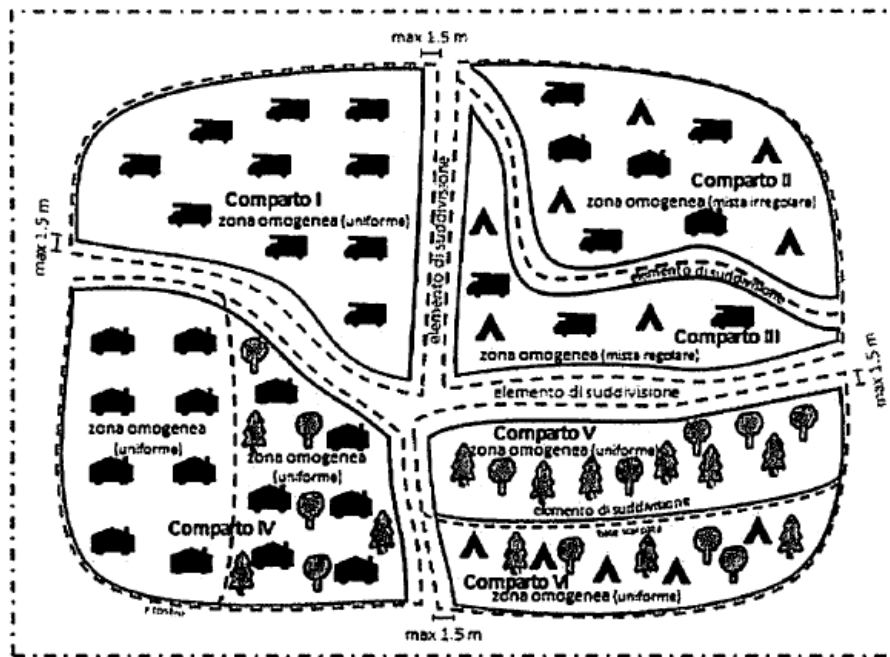
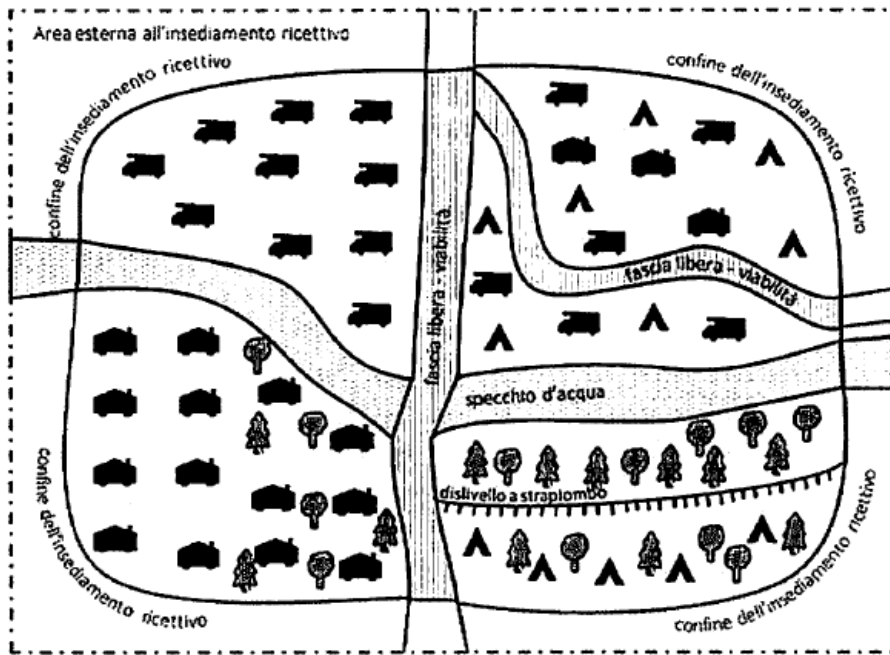

**Legenda:**

- |                 |                               |                            |
|-----------------|-------------------------------|----------------------------|
| fasce libere    | unità abitativa - camper      | area di un comparto        |
| specchi d'acqua | unità abitativa - casa mobile | linea di demarcazione      |
| dislivelli      | unità abitativa - tenda       | area convenzionale di zona |
|                 | elementi di habitat naturale  |                            |

Figura 2 - Esempio di identificazione delle aree convenzionate da considerare per la determinazione del tasso di sfruttamento ricettivo

Ai fini della determinazione della *superficie lorda dell'unità abitativa* ( $S_{u.a}$ ) e del *perimetro del rettangolo che inscrive l'unità abitativa* ( $p$ ) si forniscono i seguenti chiarimenti.

In presenza di pertinenze e accessori (verande, tendalini, ecc.) in materiali combustibili, il computo della *superficie lorda dell'unità abitativa* ( $S_{u.a}$ ) comprende anche la superficie di pertinenze e accessori. Conseguentemente, il *perimetro del rettangolo che inscrive l'unità abitativa* ( $p$ ) deve comprendere anche le pertinenze e accessori (verande, tendalini, ecc.).

Se invece le pertinenze e accessori (verande, tendalini, ecc.) sono costruite in materiali incombustibili (es. metallo, ecc.) le stesse non sono da considerare nel calcolo di *superficie lorda dell'unità abitativa* ( $S_{u.a}$ ) e del *perimetro del rettangolo che inscrive l'unità abitativa* ( $p$ ).

In figura 3 è riportato un esempio di identificazione della *superficie lorda dell'unità abitativa* ( $S_{u.a}$ ) e del *perimetro del rettangolo che inscrive l'unità abitativa* ( $p$ ) in presenza di pertinenze e accessori in materiale combustibile e incombustibile.

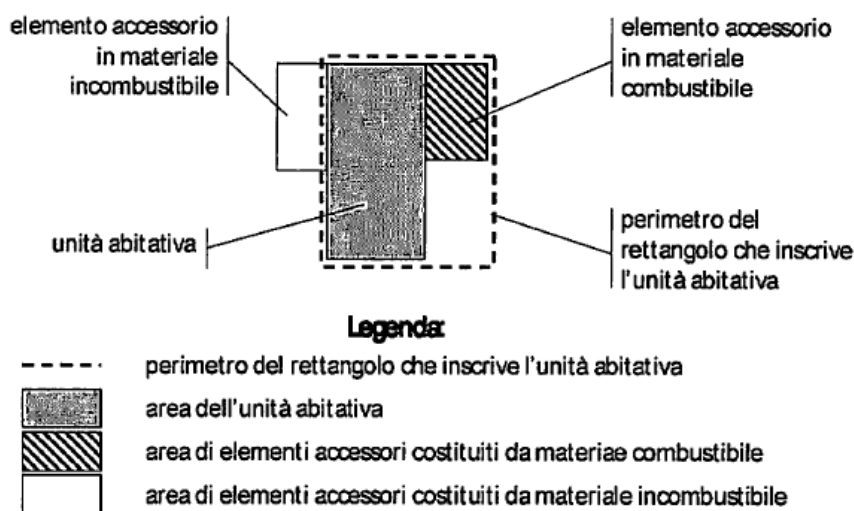

#### Definizioni:

$S_{ua}$  = superficie lorda dell'unità abitativa, comprende anche elementi accessori (verande, tendalini, ecc.) costruiti in materiali combustibili (nell'immagine è rappresentata dall'area in grigio sommata all'area con retino a linee inclinate).

$p$  = perimetro del rettangolo che inscrive l'unità abitativa e gli elementi accessori (verande, tendalini, ecc.) costruiti in materiali combustibili.

**Figura 3 - Esempio di identificazione della superficie lorda dell'unità abitativa e del perimetro del rettangolo che inscrive l'unità abitativa in presenza di pertinenze e accessori in materiale combustibile e incombustibile**

A titolo di esempio in figura 4 si riporta la rappresentazione degli areali di pertinenza che differenziano i tassi di sfruttamento ricettivo moderato, normale e intensivo per una unità abitativa fissa codificata  $H_b$ . Si precisa che l'unità abitativa può essere collocata in qualsiasi posizione all'interno dell'areale di pertinenza (la posizione centrata, rappresentata in figura 4, consente di meglio comprendere l'algoritmo che definisce l'area dell'areale di pertinenza come la superficie dell'unità abitativa sommata all'area di una fascia perimetrale di larghezza prestabilita).

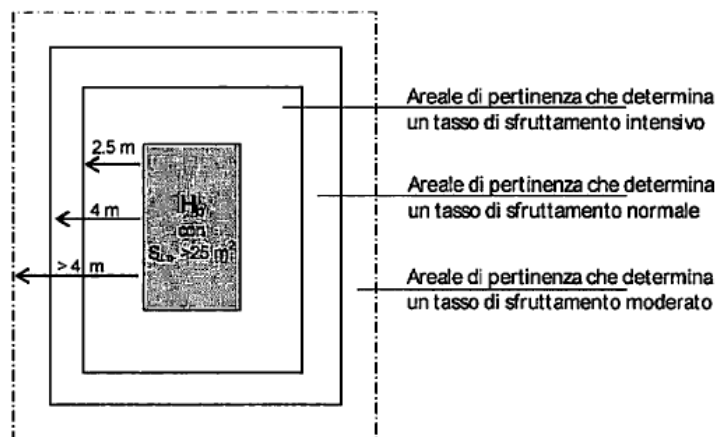

**Figura 4 - Esempi di areali di pertinenza di una unità abitativa classificata  $H_b$  (con  $S_{u.a.} > 25 m^2$ ) nel Prospetto A.3**

Ai fini dell'applicazione del Prospetto A.3 relativo alla determinazione del tasso di sfruttamento ricettivo si chiarisce che con la dizione *mezzo*, riportata nella colonna "descrizione tipologia", si intende un autoveicolo e/o un rimorchio con natante combustibile.

### A3 - CARATTERIZZAZIONE DELL'UBICAZIONE E DEL LAY-OUT

#### A.3.1 - Vulnerabilità funzionale dell'insediamento

La vulnerabilità funzionale dell'insediamento è valutata con riferimento ad una serie di fattori che concorrono a determinare eventuali limitazioni al pronto supporto esterno per fronteggiare l'emergenza.

Tra questi fattori viene considerato anche il lay-out distributivo della viabilità interna carrabile che consente di facilitare la percorribilità interna con i mezzi di soccorso.

A tal fine per *viabilità interna carrabile* si intende la viabilità che consente il transito di mezzi che presentano una portata almeno fino a 35 q e presenta una larghezza almeno pari a 3 m; il sistema viario interno da considerare nell'applicazione del Prospetto A.5 è pertanto quello che consente il transito a mezzi di 35 q.

Per organizzazione a maglia si intende un sistema di viabilità interna carrabile come sopra definita che consente di raggiungere ogni comparto da almeno due vie indipendenti anche qualora una tratta del sistema viario sia interessata da un evento che ne compromette la transitabilità; possono essere considerati a maglia anche i sistemi con comparti esterni al sistema magliato purché asserviti da tratte di lunghezza non superiore a 30 m.

Per organizzazione a pettine o mista si identificano tutte le configurazioni che non possono ricondursi al sistema a maglia.

In figura 5 sono riportati degli esempi di lay-out distributivo della *viabilità interna carrabile*.

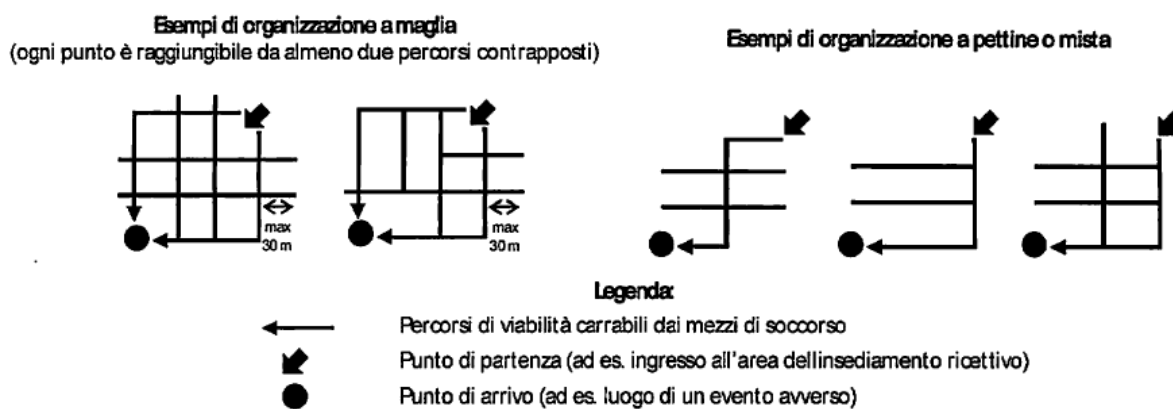

**Figura 5 - Esempi di lay-out distributivo**

## **PARTE B**

### **MISURE MINIME DI SICUREZZA PER LE DIVERSE CATEGORIE ANTINCENDIO**

Le misure di sicurezza sono stabilite con diretto riferimento alla categoria antincendio definita con la procedura di analisi e caratterizzazione descritta nella Parte A.

Al riguardo rileva osservare che, generalmente, le attività ricettive in aria aperta presentano regimi di esercizio variabili durante il periodo di apertura; tale variabilità, oltre che riflettersi nel numero di ospiti presenti, può determinare anche modifiche alla categoria antincendio dell'insediamento ricettivo; una struttura può essere categorizzata in modo diverso a seconda si faccia riferimento ai mesi di alta stagione o bassa stagione.

Anche in tal caso, le misure di sicurezza devono essere riferite per tutto il periodo di apertura alla categoria antincendio più gravosa. Il numero degli addetti all'esodo, comunque determinato coerentemente con le risultanze della specifica valutazione dei rischi, può invece essere rapportato al diverso numero di persone effettivamente presenti all'interno dell'insediamento ricettivo.

#### **B.1 - ORGANIZZAZIONE GENERALE**

p.to B.1.1 - *Raccordo con soggetti esterni* - La disposizione è tesa a favorire il rapido allertamento ed il successivo coordinamento in caso di emergenza antincendio dei soggetti coinvolti, in caso di attività interdipendenti.

In tale ottica, nel Piano di Emergenza dell'attività, devono essere chiaramente indicati:

- i riferimenti dei soggetti esterni (numeri telefonici);
- le procedure che il personale addetto deve attuare in caso di emergenza per la chiamate agli enti di soccorso;
- le informazioni da fornire agli enti di soccorso per la gestione dell'emergenza.

#### **B.2 - PRECAUZIONI**

p.to B.2.3 lettera b): in presenza di elementi schermanti incombustibili, la distanza tra piazzole ecologiche ed unità abitative può essere misurata orizzontalmente con il metodo del "filo teso".

#### **B.5- CONTRASTO**

Il punto B.5.2 consente di ritenere adeguata una rete idrica antincendio realizzata in data antecedente il 13 aprile 2014 qualora la stessa sia in grado di garantire i requisiti prestazionali minimi previsti nel Prospetto B.6; in esito alla verifica di dette prestazioni, sarà redatta, a cura di professionista antincendio, la corrispondente attestazione di rispondenza, da allegare all'asseverazione di cui all'art. 4 del D.P.R. 1° agosto 2011, n. 151.

[\[3\]](#); [\[4\]](#); [\[5\]](#); [\[6\]](#); [\[7\]](#); [\[8\]](#)

PROT. n. 0011257

Roma, 16 settembre 2016

OGGETTO: Decreto 28 febbraio 2014 recante "*Regola tecnica di prevenzione incendi per la progettazione, costruzione e l'esercizio delle strutture turistico - ricettive in aria aperta (campeggi, villaggi turistici, ecc.) con capacità ricettiva superiore a 400 persone*" - Chiarimenti.

Ad integrazione della nota prot. D.C. PREV. 11002 del 12/09/2014, si forniscono di seguito ulteriori chiarimenti ed indirizzi applicativi relativamente al decreto ministeriale 28 febbraio 2014 recante regola tecnica di prevenzione incendi per la progettazione, la costruzione e l'esercizio delle strutture turistico - ricettive in aria aperta (campeggi, villaggi turistici, ecc.) con capacità ricettiva superiore a 400 persone.

- p.to 5.1 Titolo I e p.to B.2.3 Titolo II – *Distanze tra unità abitative/aree di ritrovo e aree di deposito rifiuti solidi urbani e/o raccolta differenziata.*

La disposizione è tesa ad evitare che le zone della struttura ricettiva destinate agli ospiti, od anche i luoghi con notevole affluenza di persone, possano essere interessati da incendio scaturito da aree destinate a deposito di rifiuti.

Con tale ultima dicitura, il normatore ha inteso identificare un'area, posta anche all'aperto, ove vengono conferiti, nell'attesa del successivo smaltimento, significativi quantità di rifiuti prodotti dall'attività ricettiva nel suo complesso.

In tale ottica, quindi, non sono assimilabili a depositi, singoli bidoni di uso domestico per raccolta rifiuti, o comunque gruppi di 3/4 di essi, tipicamente a servizio di un'isola o di un esiguo numero di unità abitative, e che, in via generale, con l'adozione delle più comuni cautele di sicurezza, possono ricondursi a livelli di rischio accettabile ai fini antincendio.

- p.to 6.1 Titolo I e B.4.4 Titolo II – *illuminazione sussidiaria delle vie di circolazione*

La regola tecnica di prevenzione incendi per le strutture open air prevede che le stesse siano dotate di un sistema organizzato di percorsi di esodo attraverso il quale, in caso di emergenza, le persone presenti possano raggiungere l'area di sicurezza.

A tal fine deve essere previsto un sistema di illuminazione di sicurezza, costituita anche da lampade con alimentazione autonoma.

In considerazione che dette strutture ricettive si sviluppano prevalentemente all'aperto, il normatore non ha inteso estendere l'illuminazione di sicurezza alla globalità dei percorsi interni al campeggio ma solamente alle vie di circolazione principali, ai punti di raccolta, all'area di sicurezza, zona parcheggio.

In tale ottica, quindi, si ritiene, in via generale, che i vialetti pedonali compresi tra le unità abitative, così come i percorsi interni alle singole isole, non sono oggetto di tale previsione normativa; resta fermo, ovviamente, la necessità che da ogni punto della struttura ricettiva sia visibile la segnaletica di sicurezza indicante i percorsi da utilizzare in caso di esodo in emergenza.

*- Prospetto A3 Titolo II*

I carrelli tenda ed i veicoli dotati di tenda applicata sul tetto (c.d. *air camping*) rientrano nella tipologia di unità abitative "tende con mezzo" (codifica T<sub>m</sub>, del prospetto A.3).

*- Punto B.2.3 Titolo II - Prescrizioni particolari e aggiuntive*

Per le zone classificate D e E della struttura ricettiva, il decreto prevede il divieto di parcheggiare auto a ridosso delle unità abitative.

Tale disposizione è tesa a mantenere una distanza di rispetto minima che consenta alle persone ed agli addetti alla gestione delle emergenze sia la rapida evacuazione dall'area eventualmente interessata dall'incendio che un più agevole allontanamento dei veicoli dalle immediate vicinanze della stessa area.

In tale ottica, quindi, al fine di garantire gli obiettivi sopra indicati, si ritiene pertanto che una distanza indicativa non inferiore ad 1 m possa essere considerata idonea.

Tale prescrizione normativa non è ovviamente pertinente per i veicoli dotati di tende applicate sul tetto (*air camping*) ed i camper, per i quali infatti il veicolo costituisce parte integrante dell'unità abitativa stessa.